— ЗЕМЛЯ

Сосковец Колумбии

...ый заместитель пред... Правительства Рос... Федерации Олег ...овец прибыл в Колум... где примет участие в ...е XI конференции глав ...ств и правительств ...единившихся стран. ...открывается сегодня в ...ном городе Картахе...

...ия впервые принима... ...стие в этом форуме. ...присутствует на нем ...ость. В качестве лич... ...посланника Президен... ...ии Олег Сосковец пе... ...т Движению неприсое... ...ия приветствие Бориса ...на.

...вели черту

...ная со вчерашнего дня, ...ва и Пекин окончатель... ...фиксировали свои со... ...льные рубежи.

...министерстве иностран... ...л Китая состоялся об... ратификационными гра... ...о вступлении в силу ...ения о последнем, за... ...м участке границы дли... ...54 километра, подписан... ...во время визита предсе... ...я КНР Цзян Цзэминя в ...ку осенью прошлого го... ...Тем самым подведена чер... ...д длительным периодом ...ничного урегулирова...

...ва террористы

...ыв произошел вчера на ...й из линий парижского ...о между станциями ...-Мишель» и «Музей Ор...

...первым данным поли... ...в результате шесть че... ...ранены, из них четве... ...тяжело. О том, есть ли ...бие, не сообщается.

...если бы ...нула?

...еры-подводники Воен... ...рских Сил Украины ...ли в Херсоне операцию ...авреживанию немецкой ...ционной бомбы, проле... ...ей в Днепре 54 года.

...случайно обнаружили на ...ом дне рядом с прича... ...омбината хлебопродук... Двухметровый адский ...изм с 254 килограмма... ...ротила таил немалую уг... ...в случае его взрыва в ...досягаемости осколков ...ла значительная часть

...квалангом ...ез границу

...корокорейский развед... ...квалангист застрелен ...при попытке проник... ...на территорию Южной ...

...этом объявило мини... ...ство обороны в Сеуле. В ...щее время южнокор... ...ские силы в районе деми... ...ризованной зоны подня... ...тревоге и ведут поиск ...рителей.

«Российская газета» — ИТАР—ТАСС).

ОСТРОВА РАЗДОРА

Что стоит за проблемой Курильских островов, ставшей на пути сближения России и Японии

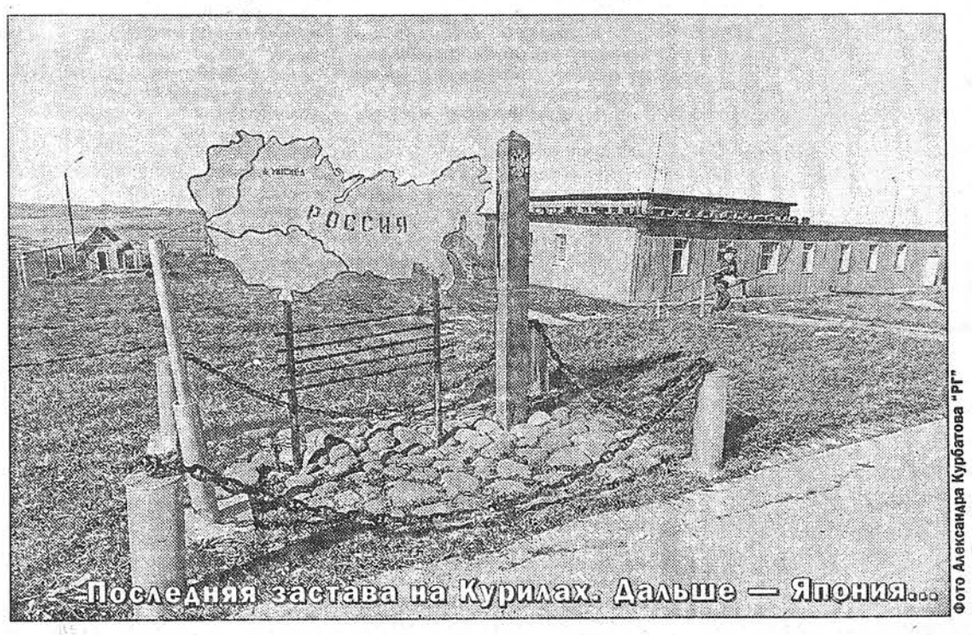

Последняя застава на Курилах. Дальше — Япония...

Фото Александра Курбатова "РГ"

В этом месяце исполняется 2 года после принятия Россией и Японией Токийской Декларации о российско-японских отношениях, в которой Россия впервые обозначила свои подходы к поиску возможных путей урегулирования «территориальной проблемы» — односторонних притязаний Японии на южную группу Курильских островов. Казалось бы, теперь дело за немногим — дипломатической техникой и, как любили в прошлом говорить политики, «за доброй волей», и эта почти полувековая претензия Японии может быть забыта. Однако прошедшие годы показали, что не все так просто, как это провозглашено в Токийской Декларации.

По туманным местам важного документа

На мой взгляд, в Токийской Декларации произошла важная подмена одного из фундаментальных принципов российско-японских отношений по сравнению с принципами, провозглашенными в прошлых двусторонних документах, и которые Россия, как она подтвердила в той же Токийской Декларации, унаследовала от Советского Союза. Это отличие прежде всего в том, что в Декларации 1956 года и в Заявлении 1991 года акцент во взаимоотношениях двух стран делался на принцип **«безопасности и справедливости»**. В Токийской Декларации — на **«законность и справедливость»**.

Подмена означает ослабление позиции России и подыгрывание Японии в ее претензиях на острова. По сути мы соглашаемся с японской трактовкой законности якобы владения Японией в прошлом рядом островов южной группы Курил. Тогда почему с другим соседом, с Китаем, Россия подписывает Декларацию на основе учета принципа безопасности (пункты 4, 5, 6, 8, 9 совместной российско-китайской Декларации 1992 г.), а с Японией — только на основании принципа «законности»? Что это за двойной стандарт в отношениях с соседями?

Еще туманней выглядит текст Декларации 1993 года относительно подхода к решению так называемых «территориальных притязаний» Японии. Кто знаком с вопросом, тот помнит: Декларация 1956 года зафиксировала договоренность о заключении мирного договора и затем только передачу островов группы Хабомаи и острова Шикотан. В последующем Советский Союз отошел и от этой позиции в связи с заключением в 1960 году Договора между США и Японией о совместной безопасности и военном сотрудничестве. В Заявлении 1991 года, подписанном М. Горбачевым, впервые (в совместном документе) указываются все острова, на которые претендует Япония, однако принцип безопасности все же в тексте документа отражен.

Совершенно другой подход в Декларации 1993 года, где содержится положение «...скорейшего заключения мирного договора путем решения указанного вопроса (принадлежности островов. — **Авт.**), исходя из **исторических** и **юридических факторов** и **на основе выработанных** по договоренности между сторонами документов (каких? когда выработанных? — **Авт.**), а также принципов **законности и справедливости** и таким образом полностью нормализовать двусторонние отношения». Полагаю, пояснение этого текста вряд ли необходимо, так как его толкование может быть настолько различным, насколько различными могут быть конечные цели спорящих сторон. Здесь вновь проявляется ошибочная в корне концептуальная позиция нашего руководства: заключение мирного договора с Японией, после чего, мол, будет развиваться широкое экономическое сотрудничество. Несостоятельность такого подхода очевидна.

Не голые скалы. Богатейшие территории с «рыбными огородами»

Кому-то хочется отдать Южные Курилы. Не просто острова — морские территории с колоссальными запасами рыбы. Правда, на эту сторону курильской проблемы некоторые политики, публицисты да и ряд аналитиков предлагают просто не обращать внимания, мотивируя тем, что в таком важном вопросе, как «территориальная проблема», это не может иметь существенного значения.

В отдельные годы в районе Южных Курил добывалось около 1,2 млн. тонн рыбы, а потенциальные уловы оцениваются учеными в 1,5—2 млн. тонн стоимостью более 2 млрд. долларов США. В современных условиях это почти 50 процентов годового улова России.

Добавьте сюда социальные интересы прибрежного населения дальневосточных регионов, а это ни много ни мало более 500 тыс. человек. В этом смысле надо брать пример с той же Японии, как она защищает рыболовные интересы своих рыбаков и своих рыбопромышленников.

Анализ договоров, соглашений, трактатов, конвенций между Россией и Японией на протяжении 150-летнего периода показывает на постоянные притязания Японии на монопольное использование крабов и рыбных богатств не только морских районов, прилегающих к побережью России на Дальнем Востоке, но и в прибрежных ее водах. Наиболее ярко это выразилось уже в Санкт-Петербургском договоре 1875 года, не говоря уже о Портсмутском мирном договоре 1905 года, Рыболовных конвенциях 1907 и 1928 годов и даже в Конвенции 1956 года.

Особое значение в этой беспрецедентной рыболовной экспансии всегда играли Курильские острова и южная часть Сахалина — на плацдарме подступов к рыбным и крабовым богатствам Охотского моря, Приморских районов и даже Берингова моря. Ущерб, который был нанесен рыбным запасам, и особенно отчуждение от удобных районов лова коренного населения Дальнего Востока России, трудно переоценить.

В послевоенный период Япония, лишившись по Сан-Франциссному мирному договору 1951 года южной части Сахалина, всех Курильских островов, изменила свою экспансионистскую рыболовную тактику по интенсивному использованию морских живых ресурсов в так называемых «северных водах». Был создан специальный флот, который начал промысел лососевых, нерестящихся в реках России, в открытых водах северо-западной части Тихого океана — на путях их миграций.

Для защиты своих интересов Советский Союз был вынужден ввести в 1956 году особую линию воздержания для лова лососевых японским флотом, известную как «линия Булганина». Аналогично подвергались интенсивному отлову японским флотом сельдь, камбаловые, минтай, треска, крабы в Охотском и Беринговом морях. В результате такой политики рыбные запасы в водах, прилегающих к побережью России в дальневосточных морях, к середине семидесятых годов были подорваны.

Пусть японцы ищут свое счастье в другом месте

Введение в 1976—1977 годах в дальневосточных морях у побережья России 200-мильных зон в определенной степени приостановило эту экспансию. Квота японской стороне в наших водах была сокращена с 850 тыс. тонн до 120—150 тыс. тонн. Чтобы восполнить свои потери, Япония начала нерегулируемый, научно необоснованный промысел минтая в открытой, небольшой по площади части Берингова моря (около 8 процентов от общей площади), и эта рыболовная экспансия, к сожалению, продолжалась до самого последнего времени.

О масштабах этого бесконтрольного промысла говорят следующие цифры: за 6 лет (1985—1991 гг.) нерегулируемый вылов Японии превысил 3,6 млн. тонн. С целью приостановления подрыва запасов соответствующее заявление было сделано в свое время Президентом М. Горбачевым и Президентом Р. Рейганом, а в последующем, в 1992 году, Президентом России Б. Ельциным и Президентом США Д. Бушем. И далее Б. Ельциным — Б. Клинтоном. Япония ясно начинает понимать, что под давлением России и США придется прекратить нерегулируемый лов, и она это сделала в августе 1992 года, заявив о приостановлении на 3 года интенсивного промысла.

У японских рыбопромышленников остается одна надежда — восполнить свои рыболовные потери за счет увеличения экономической зоны в районе южной группы Курильских островов и Малой Курильской гряды, принадлежащих России, что даст Японии ежегодно не менее 2 млн. тонн добычи. **В этом первоначальный экономический смысл островов, на которые претендует Япония.**

Напомню, что современный улов в этом районе в мировых ценах оценивается более чем в 2,0 млрд. долларов США. Эта экспертная оценка только будущих морских биоресурсных потерь в случае принятия ошибочного решения о передаче островов Японии. Добавьте сюда разведанные минеральные ресурсы, а они оцениваются экспертами в 45—50 млрд. долларов США, значение проливов в районе островов да и самих островов с точки зрения судоходства и военной безопасности России, и тогда становится понятным их поистине геополитическое значение. Это по существу ключи не только к рыбным запасам дальневосточных морей, но и ключи к дальневосточному побережью России.

Я не слышал от дальневосточных рыбаков, руководителей администраций Приморского региона мнений о целесообразности передачи островов Японии. Вместе с тем они настойчиво требуют от Президента, Правительства ясно, доходчиво разъяснить истинную позицию России в отношении территориальных притязаний Японии.

Вячеслав ЗИЛАНОВ,
заместитель председателя Роскомрыболовства, профессор.

(Окончание следует).

ТКАНИ
Высококачественная продукция российских текстильных комбинатов.
Цены ниже фабричных.
БОЛЬШОЙ АССОРТИМЕНТ
- хлопчатобумажные ткани (ситец, фланель, бязь, диагональ и др.);
- смесовые ткани;
- льняные ткани;
- шерстяные ткани.
А также готовая рабочая одежда.
Для удобства клиентов готовы принимать Казначейские обязательства.
Гибкая система скидок.
Быстрота обслуживания и внимательное отношение к клиентам
SAVVA CHEMICAL
ТЕЛ/ФАКС: (095) 918-07-97, 918-06-61

"КАРТРЕЙД" официальный дилер Львовского завода "Автопогрузчик" фирмы "Балканкар" и фирмы "Комацу" (Япония)
"ФАРМТРЕЙД"
Со складов Москвы Санкт-Петербурга Минска
(095) 954-7178 952-8590
952-8489 952-1111
(812) 350-6463 350-6575
(0172) т/ф 62-5164
E-mail: shark@mastak.msk.su
ЛЮБЫЕ АВТО-ЭЛЕКТРО-ПОГРУЗЧИКИ
Телетайп: МОСКВА 207477 ОКТЕТ АЯ 50327.
- предпродажная подготовка
- гарантийное обслуживание и запчасти
- тяговые аккумуляторные батареи
- ручные гидравлические тележки
- отправка заказчику до места назначения
Лица, способствующие покупке, получают финансовое вознаграждение

ПРЕДПРИЯТИЕ
продает
Диоктилфталат (ДОФ)
Фталевый ангидрид
Этиленгликоль
Фенол
Тосол
Циклогексанон
Тел. (095) 973-2229, 973-2426.
Факс: (095) 917-8614, 973-4568.

Генеральный дилер АО "ГАЗ"
Официальный дилер АО "УАЗ"
АО "МОСАВТО"
РЕАЛИЗУЕТ
новые автомобили всех модификаций
ГАЗ
ВАЗ
УАЗ
ИНОМАРКИ
Гарантия • Автосервис
Автозапчасти • Аксессуары
Автокосметика • Комиссионная продажа
Оформление в течение 30 минут
Справки: (095) 286-9811, 216-6911
Легковые а/м: (095) 216-5123
Грузовые а/м: (095) 216-4951, 484-5225
Факс: (095) 216-4423
Автосалон — Москва, ул. Ак. Королева, 13
Магазин — Дмитровское шоссе, 131

МЕТАЛЛ
Уголок
Двутавр
Арматура
Швеллер
Лист г/к, х/к
Труба в/г
Отгрузка вагонами по России
Минимальная партия 2 тонны
Оплата посреднических услуг
"МБТ" ХОЛДИНГ "ЭНЕРГОСТРОЙИНДУСТРИЯ"
Москва, Дмитровское ш., 9, к. 302 (м. «Тимирязевская»)
976-12-13 976-40-93 908-96-03
976-07-65 480-25-94 489-91-40 976-41-80

ФОНД ИМУЩЕСТВА Г. КОЛОМНЫ СООБЩАЕТ О ПРОВЕДЕНИИ ПУБЛИЧНЫХ ТОРГОВ ПО ПРОДАЖЕ ДЕРЕВООБРАБАТЫВАЮЩЕГО КОМПЛЕКСА
Комплекс располагается по адресу: Московская обл., г. Коломна, ул. Свердлова, д. 23.
НАЧАЛЬНАЯ ЦЕНА ОБЪЕКТА СОСТАВЛЯЕТ: 1 052 788 220 РУБЛЕЙ.
ТОРГИ СОСТОЯТСЯ 10 НОЯБРЯ 1995 ГОДА в 11.00 ПО АДРЕСУ:
г. КОЛОМНА, ул. ГАГАРИНА, д. 70 (КОЛОМЕНСКИЙ ФОНДОВЫЙ ЦЕНТР)
По вопросам участия в торгах обращаться по адресу:
140407, г. Коломна, пл. Советская, д. 1, комн. 502 или по тел.: 2-23-69, 2-21-96.

ОТКРЫТОЕ АКЦИОНЕРНОЕ ОБЩЕСТВО "ИНТЕРСПОРТКОМПЛЕКТ", РАСПОЛОЖЕННОЕ ПО АДРЕСУ: 109651, г. МОСКВА, ул. ПЕРЕРВА, д. 9, ДОВОДИТ ДО СВЕДЕНИЯ ЛИЦ, ИМЕЮЩИХ ПРАВО УЧАСТВОВАТЬ В ЗАКРЫТОЙ ПОДПИСКЕ НА АКЦИИ, ЧТО:
1. Срок проведения подписки устанавливается с момента публикации настоящего объявления до 25 октября 1995 года.
Вариант предоставления льгот – второй.
2. Заинтересованные лица, подтвердившие свое право, обращаются в рабочую комиссию по приватизации.
3. Величина уставного капитала АО "Интерспорткомплект" – 476936,0 тыс. рублей.
4. Количество акций, размещаемых по закрытой подписке, – 243237 штук.
5. Номинальная стоимость одной акции – 1000 рублей.
6. Продажная цена одной акции – 1700 рублей.
7. По решению общего собрания трудового коллектива количество акций, на которое может быть подана заявка, ограничено и составляет 5% от общего количества акций.
СПРАВКИ ПО ТЕЛЕФОНАМ: 357-75-19, 357-93-91

Всем министрам всех министерств мира, а также всем председателям или президентам оных министерств от регистратора-предпринимателя ИЧМП "ЗЕЭПС" Цветкова О. А. Мной зарегистрирована 17 июля 1992 г. в ИЧМП "ЗЕЭПС" как изобретение экономико-политическая идея административно-хозяйственной перестройки всех министерств мира в свете частной антизатратной мин. экономики. О чем извещаю Вас и всех от 18 октября 1995 г. Служб. тел. (095) 408-07-29.

Польша: направо, налево от центра разойдись!

...ноября в Польше состоятся президентские выборы

...предвыборная избирательная кампания в Польше приближается к финишу. 5 ноября поляки придут к избирательным урнам, чтобы избрать нового президента. Большинство специалистов ...ются во мнении, что ни...из кандидатов не наберет ...пятидесяти процентов ...ов и все решится во ...ом туре, 19 ноября. И ...на президентское кресло претендуют семнадцать ...ек, представляющих ...е различные политические силы, реальные шансы ...ли во второй тур имеют ...ее пяти. Это лидер Со...демократических ле...сил А. Квасьневский, ...ватель Польской ...янской партии В. Пав...нынешний президент Л. ...ка, председатель Наци...ного банка Х. Гронке...вич-Вальц и известный по...ский деятель Я. Куронь. Многие обозреватели ...ают, что сейчас, как и ...ламентских выборах ...ября 1993 года, четко ...ится противостояние ...«правыми» и «левы...». Никто из центристов не ...ирует бросить им вы...ву. Справа будут штурмовать президентский дворец — ...ленса, Х. Гронкевич-...ль и Я. Куронь, слева — ...квасьневский и В. Павляк. ...ская пресса пугает изби...лей возможностью «ком...тического реванша и ...рации тоталитаризма». ...ы эти утверждения да...от реальности и имеют ...ндистский характер.

С тех пор как левые пришли к власти в сентябре 1993 года, никаких кардинальных изменений во внутренней и внешней политике страны не произошло.

Программы нынешних основных кандидатов в президенты также не особенно конфронтационны. Например, во внешней политике их взгляды практически идентичны — Польша должна продолжить интеграцию в экономические и политические структуры Запада и будет добиваться членства в Североатлантическом альянсе. Разногласия отмечаются в оценках внутриполитической ситуации и перспективах дальнейшего развития страны, но они касаются скорее отдельных нюансов, а не принципиальных вопросов. Так, А. Квасьневский и В. Павляк выступают за осмотрительность в проведении реформ и за их социальную ориентацию. Л. Валенса и Х. Гронкевич-Вальц, наоборот, считают, что темп реформ необходимо ускорить. В случае своей победы они грозятся распустить сейм (парламент), который, по их мнению, только мешает проведению социально - экономических преобразований. Оба они пытаются предстать в глазах избирателей ревностными католиками, рассчитывая на поддержку костела и верующих.

Л. Валенса пытается также играть на антикоммунистической и антироссийской струнах, однако подобная «игра» вряд ли принесет ему дополнительные очки. Вот как оценивает в настоящее время Л. Валенсу один из его недавних соратников А. Михник: «Его сила в таланте разрушения, его драма — в неспособности к созиданию, Валенса — мастер деструкции. Он политик, верящий в свою счастливую звезду, некий род мессии или призвания, что делает его неспособным к критической самооценке».

Опросы общественного мнения показали, что за месяц до выборов самый высокий рейтинг был у А. Квасьневского и Х. Гронкевич-Вальц. В прессе отмечается, что оба они сумели успешно создать собственный положительный имидж, являются фото- и телегеничными, обладают современным мышлением. В отличие от своих соперников, уже «засветившихся» на высоких государственных постах, они являются представителями молодого поколения и способны сказать новое слово в политике. И если пани Хана рассчитывает на поддержку «новых поляков», то за А. Квасьневского будут голосовать избиратели, жизненный уровень которых снизился за время проведения реформ.

Интересна одна деталь. В настоящее время Польша переживает экономический подъем. Предпосылки для этого были созданы, когда правительство было сформировано из представителей правых партий, а непосредственно экономические успехи достигнуты после того, как было сформировано левое правительство В. Павляка. Но правым, похоже, не удается доказать избирателям своих заслуг. Народ смотрит на вещи много проще: вот это правительство обеспечило экономический подъем—значит его и заслуга.

Прогнозируя дальнейшее развитие ситуации, специалисты сходятся во мнении, что в первом туре наибольшее количество голосов получат А. Квасьневский и один из представителей «правого фланга», скорее всего это будут Х. Гронкевич-Вальц или Л. Валенса, причем с заметным преимуществом победит А. Квасьневский. А вот уже во втором туре шансы его соперника будут предпочтительнее, поскольку правый электорат объединится и выступит единым фронтом. То есть может повториться ситуация с президентскими выборами во Франции, когда Ж. Ширак проиграл социалисту Желену в первом туре, но выиграл во втором.

Насколько верны эти прогнозы? За последние годы симпатии поляков менялись довольно значительно. Если в 1990 году они проголосовали за Л. Валенсу, то на парламентских выборах в 1993 году предпочли его политических противников — экс-коммунистов. Куда качнется политический маятник на сей раз?

Владимир СИЛКИН.

Была ли подлодка?

Министерство иностранных дел Японии приступило к сбору информации в связи с появившимися здесь тревожными сообщениями о том, что в 1983 году в районе Владивостока затонула китайская атомная подлодка, которая с тех пор стала устойчивым источником радиоактивного заражения.

С сенсационным сообщением об инциденте двенадцатилетней давности со ссылкой на российские источники выступила вчера газета «Токио симбун». По ее данным, в июне 1983 года у острова Путятин в ста километрах к юго-востоку от Владивостока советская атомная подводная лодка К-324 класса «Виктор-3» по западной классификации столкнулась с китайской атомной субмариной класса «Хань». Судя по всему, пишет газета, она выполняла разведывательную миссию в территориальных водах СССР.

Как заявил вчера на брифинге представитель внешнеполитического ведомства КНР министерству иностранных дел Китая ничего не известно о столкновении советской и китайской подводных лодок

Обнинская узда

Попадание ядерных материалов в недобросовестные руки теперь, похоже, исключается. В Физико-энергетическом институте (город Обнинск) завершен монтаж оборудования, призванного обеспечить надежную охрану материалов, используемых в производстве ядерного оружия.

Именно этим увенчалось длившееся целый год сотрудничество специалистов России и Соединенных Штатов, предложивших для охраны почти 7 тонн плутония и урана высокотехничного «сторожа». Он являет собой цифровую видеосистему, систему компьютерного учета ядерных материалов.

Система, установленная в Обнинске, является, как заявила в интервью агентству ЮСИА министр энергетики США Хейзел О'Лири, крупным достижением, поскольку она демонстрирует миру, что Соединенные Штаты и Россия ставят перед собой общие задачи в области нераспространения ядерного оружия. Сотрудничество в этой сфере — высокоприоритетная задача для обеих стран. Обнинская система будет служить базовой моделью для обеспечения надежной сохранности, контроля и учета ядерных материалов на других объектах и в лабораториях России.

Анатолий ШАПОВАЛОВ.

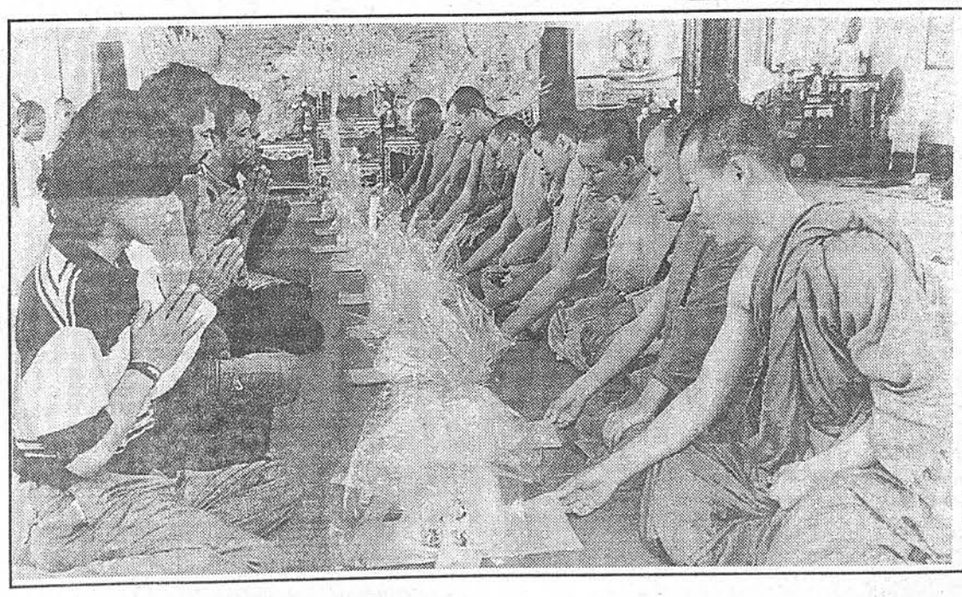

ПОСЛЕДНИЙ ПРИЮТ

Первый буддийский хоспис для больных неизлечимой болезнью устроен в монастыре Ват Прабат Нампу к северу от Бангкока. Об этом небольшом незаметном поселке в близлежащих деревнях говорят: "Там живет смерть". В маленьких домиках размещаются около 80 человек, преимущественно мужчин, их контингент постоянно меняется. В среднем один-двое в день умирают. Монахи стараются облегчить страдания, обеспечить покой и достойную смерть обреченным, которые приходят и приезжают сюда сами.

Как никакое другое государство региона, Таиланд поражен СПИДом. Сегодня здесь насчитывается один миллион инфицированных жителей, по меньшей мере 30 000 заболевших и уже несколько тысяч скончавшихся, пишет журнал "Шпигель".

На снимке: траурная церемония прощания с очередной жертвой СПИДа.

Фото "Шпигель" — ИТАР—ТАСС.