Не смолкнет слава тех великих лет!

Под звуки гимна Российской Федерации начался торжественный митинг, посвященный окончанию Второй мировой войны.

Ведущая праздничного мероприятия Наталья Кокшенова поблагодарила всех собравшихся на Аллее Славы за то, что не остались в стороне от великого подвига советского народа, который ознаменовал Победу во Второй мировой войне.

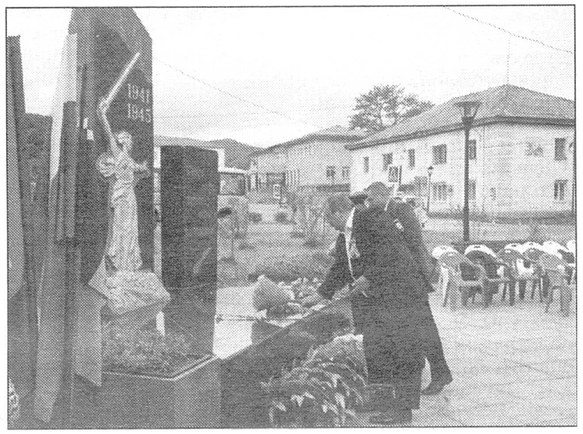

Память о всех погибших и не доживших до этой юбилейной даты Победы ветеранов, почтили минутой молчания. Закончился митинг возложением цветов к Мемориалу Славы.

Почетное право первыми возложить цветы к обелиску предоставили ветеранам, труженикам тыла, представителям общественных организаций «Совет ветеранов» и «Дети войны». Далее цветы возложили мэр муниципального образования «Макаровский городской округ» Андрей Красковский, депутат Собрания Владимир Поляков, жители и гости города.

Продолжились торжественные мероприятия у памятной доски, установленной в честь Героя Советского Союза Петра Ильичева. Там собравшихся поздравила председатель местного отделения общественной организации «Дети войны» Людмила Веселова.

По окончании митинга для жителей и гостей города на территории районного Дома культуры прошел праздничный концерт. Зрителей тепло поприветствовали и поздравили руководители муниципалитета и представители депутатского корпуса. Вице-мэр МО «Макаровский городской округ» Валентина Луговая напомнила собравшимся о том, что в нашем городе Макарове 22 августа 1945 года был подписан важный документ – японский меморандум о Сириторском соглашении между представителями советского и японского командования о прекращении боевых действий на всей территории Южного Сахалина.

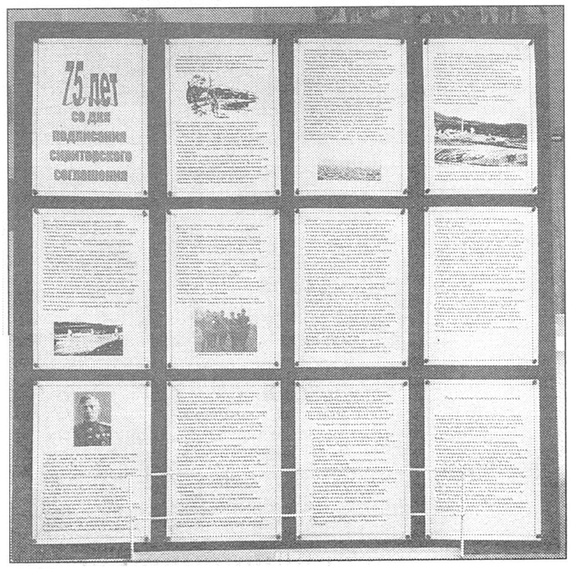

(Окончание на 2-й стр.)

(Окончание. Начало на 1-й стр.)

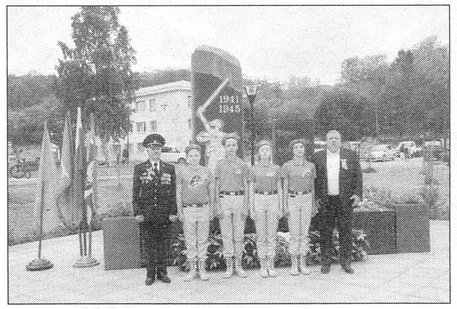

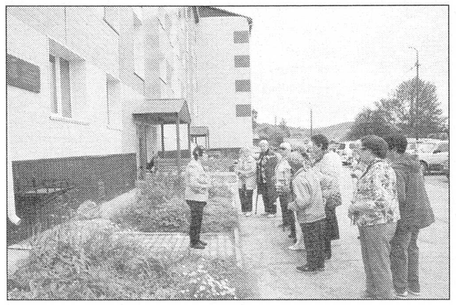

Валентина Васильевна поделилась с присутствующими планами руководства района о строительстве в г. Макарове памятного места, посвященного Сириторскому соглашению. Эта приятная новость вызвала одобрение и бурные овации зрителей.

Праздничный концерт, подаренный артистами ЦИКиД в этот памятный день, нашел живой отклик в сердцах горожан. Зрители пели вместе с солистами, танцевали вальсы и танго, внимательно слушали ведущую концерта – художественного руководителя РДК Марину Еремину. Марина Иннокентиевна рассказывала об истории и судьбе военных песен, о том, как они создавались, какие преобразования претерпели в дни войны и послевоенное время.

Артисты гармонично воплощали образы военных лет и смогли достучаться до сердца каждого зрителя, вызывая то улыбки и смех, то слезы грусти об ушедших ветеранах, и слезы радости за Великую Победу советского народа. Аплодисменты не смолкали на протяжении всей концертной программы. После финальной песни «День Победы» член Совета ветеранов войны и труда Алла Тимофеевна Баранова не смогла удержаться и вышла к микрофону со словами благодарности и признательности в адрес работников культуры. В этом ее горячо поддержала и председатель общественной организации «Дети войны» Людмила Сергеевна Веселова.

По окончании праздничного концерта всех зрителей пригласили на полевую кухню, где была организована раздача горячей солдатской каши и фронтового чая.

Завершились праздничные мероприятия акцией «Свеча памяти» на Аллее Славы. Свечи зажгли на мемориале в память о тех, кто отдал свою жизнь за победу, в честь подвига всех героев, которые сражались за нашу Родину.

В муниципальном краеведческом музее, в честь окончания Второй мировой войны была подготовлена историко-информационная выставка «75 лет со дня подписания сириторского соглашения».

В этот праздничный день 3 сентября участники волонтерского движения «Энергия» при МКУ «Управление социальной политики» МО «Макаровский городской округ» провели акцию «Дальневосточная победа», в ходе которой волонтеры раздавали гостям и жителям города муаровые ленты. Акции «Свеча памяти» и «Дальневосточная Победа» прошли во всех населенных пунктах муниципалитета.

Во время парада в честь 75-летия окончания Второй мировой войны, который прошел в Южно-Сахалинске, губернатор Сахалинской области Валерий Лимаренко в приветственной речи отметил:

- Самое страшное противостояние в истории человечества завершилось 75 лет назад. Сегодня мы собрались, чтобы преклонить голову перед стойкостью нашего народа и почтить память павших героев. Именно с освобождения Южного Сахалина и Курил для советского народа началась мирная жизнь.

Напомним, с инициативой повысить статус 3 сентября от памятной даты до Дня воинской славы выступили губернатор Валерий Лимаренко, сенаторы от региона, сахалинские депутаты и общественники. Ранее законопроект приняла Госдума и одобрил Совет Федерации.

В разработке документа принимали участие сенатор от Сахалинской области Григорий Карасин, заместитель председателя комитета Совета Федерации по обороне и безопасности Владимир Козлов, депутаты Госдумы Георгий Карлов и Владимир Шаманов.

По мнению авторов закона, он сохраняет историческую справедливость в отношении победителей Второй мировой войны, призван увековечить достойную память погибших, а также направлен на укрепление патриотических традиций в стране.

В 1945 году Верховный Совет СССР объявил праздником победы над Японией 3 сентября. Эта же дата указана на оборотной стороне медали «За победу Японией», которой граждали участников боев. Тем не менее, спустя два года, этот день стал рабочим, а со временем праздник забылся.

24 апреля 2020 г. Президент Владимир Путин подписал закон о праздновании Дня окончания Второй мировой войны 3 сентября.
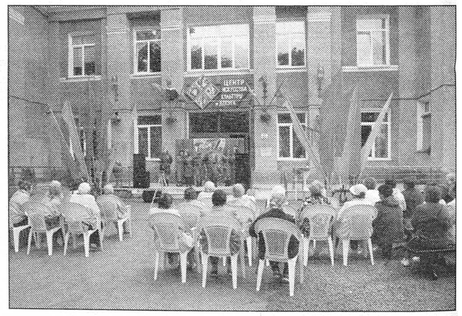
А. ПЕТРОВА.