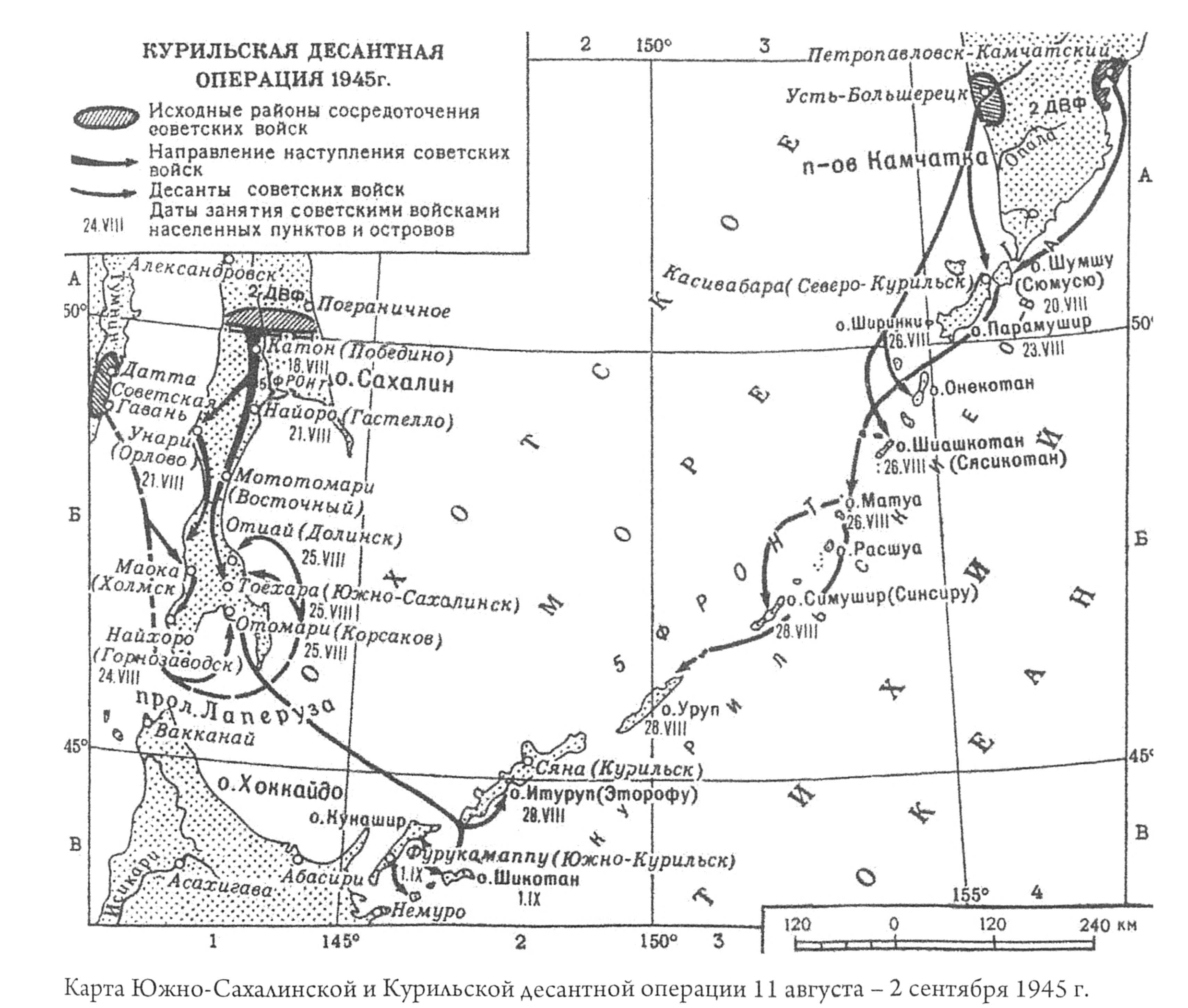

Карта Южно-Сахалинской и Курильской десантной операции 11 августа – 2 сентября 1945 г.

Южно-сахалинская операция 11–25 августа 1945 г.

Успешное продвижение советских войск в Маньчжурии позволило командованию советских войск 11 августа 1945 г. начать Южно-Сахалинскую наступательную операцию. Проведение ее было поручено 16-й армии под командованием генерала Л. Г. Черемисова и Северной Тихоокеанской флотилии (СТОФ) под командованием вице-адмирала В. А. Андреева.

С японской стороны оборону Южного Сахалина осуществляли 88-я пехотная дивизия (три пехотных полка и один артиллерийский), части пограничной охраны и вооруженных резервистов. 125-й полк оборонял Котонский (Харамитогский) укрепленный район (УР), располагавшийся у государственной границы; 25-й полк прикрывал порт Маока (Холмск) двумя батальонами и одним – юго-западную оконечность острова, а 306-й полк побатальонно защищал Найоро (Гастелло),

Колонна танков и военных грузовиков с пехотинцами на марше. Южный Сахалин. Август 1945 г. Государственный исторический архив Сахалинской области (ГИАСО). Фотофонд. Оп. 20. Ед. хр. 16

Танки Т-34 форсируют реку Хандаса-гава. Южный Сахалин. 1945 г. ГИАСО. Фотофонд. Оп. 20. Ед. хр. 36

Японские ДОТы Котонского (Харамитогского) укрепрайона. Южный Сахалин

Сакаэхама (Долинск) и Отомари (Корсаков). Силы артиллерийского полка и усиления были распределены между пехотными полками. Штаб 88-й дивизии находился в Тойохара (Южно-Сахалинск). Всего на Южном Сахалине насчитывалось 19 тыс. солдат и офицеров и около 10 тыс. резервистов. К августу 1945 г. боевых кораблей и авиации Япония на Южном Сахалине уже не имела[1].

Основная группировка японских войск численностью 5400 человек занимала Котонский (Харамитогский) УР в долине реки Поронай. Главные инженерные сооружения были воздвигнуты севернее г. Котон (Победино). Котонский УР имел 12 км по фронту и до 30 км в глубину. Основу обороны составляли узлы сопротивления и опорные пункты, расположенные на горах Хатто (Хаппо), Фумато (Футаго) и Харами-тогэ[2]. В УР было 17 железобетонных дотов, 31 артиллерийский и 108 пулеметных дзотов, 28 артиллерийских и 18 минометных (гранатометных) позиций, до 150 убежищ. Все сооружения были расположены вдоль единственной дороги, соединявшей Север-

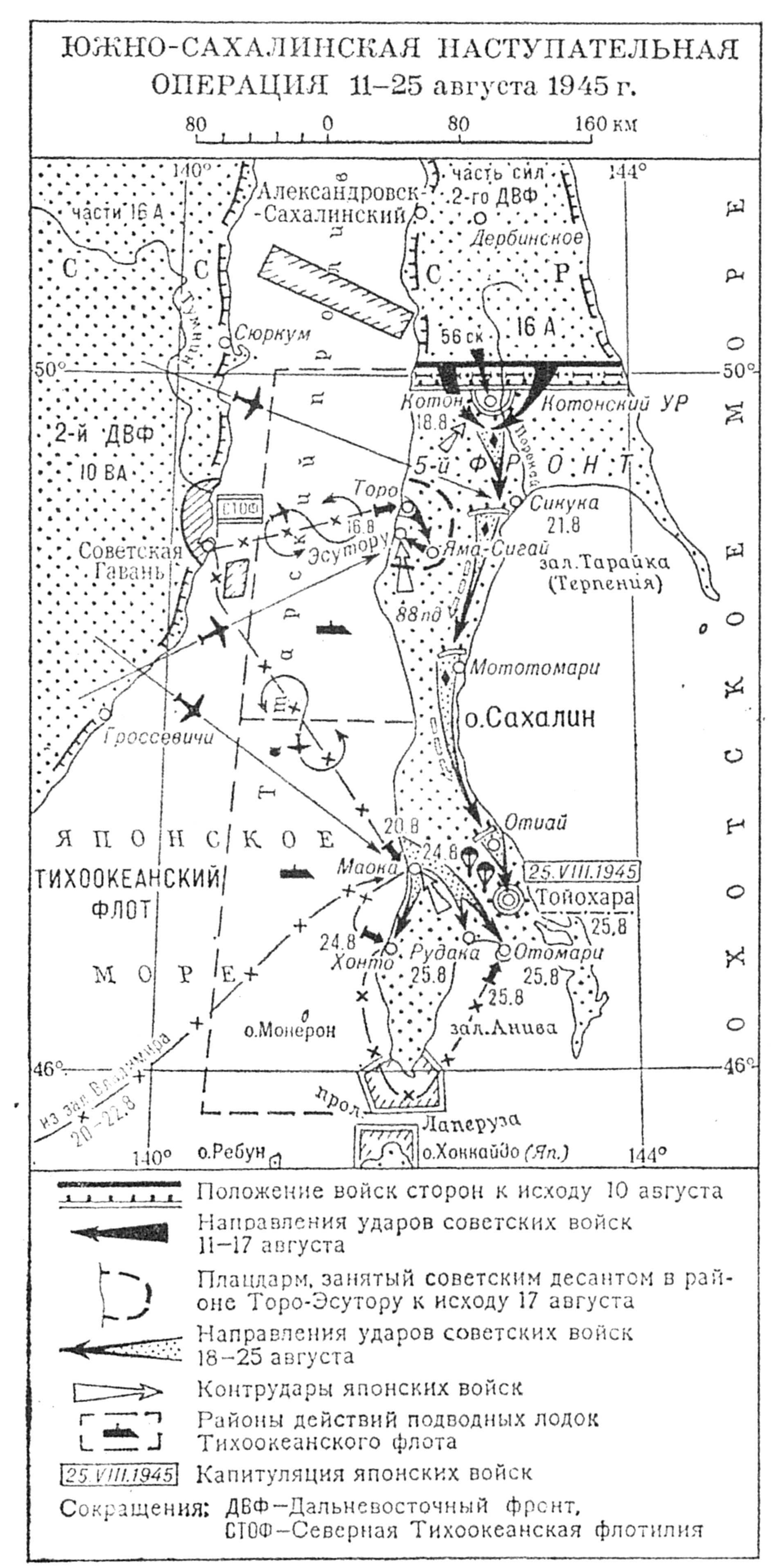

Южно-Сахалинская наступательная операция 11–25 августа 1945 г.

---

[1] *Багров В. Н.* Южно-Сахалинская и Курильская операции (август 1945 года). М.: Воениздат, 1959. 112 с. С. 24.

[2] В скобках приведены географические наименования согласно схеме «Военные действия в Котонском укрепрайоне 11–18 августа 1945 г.».

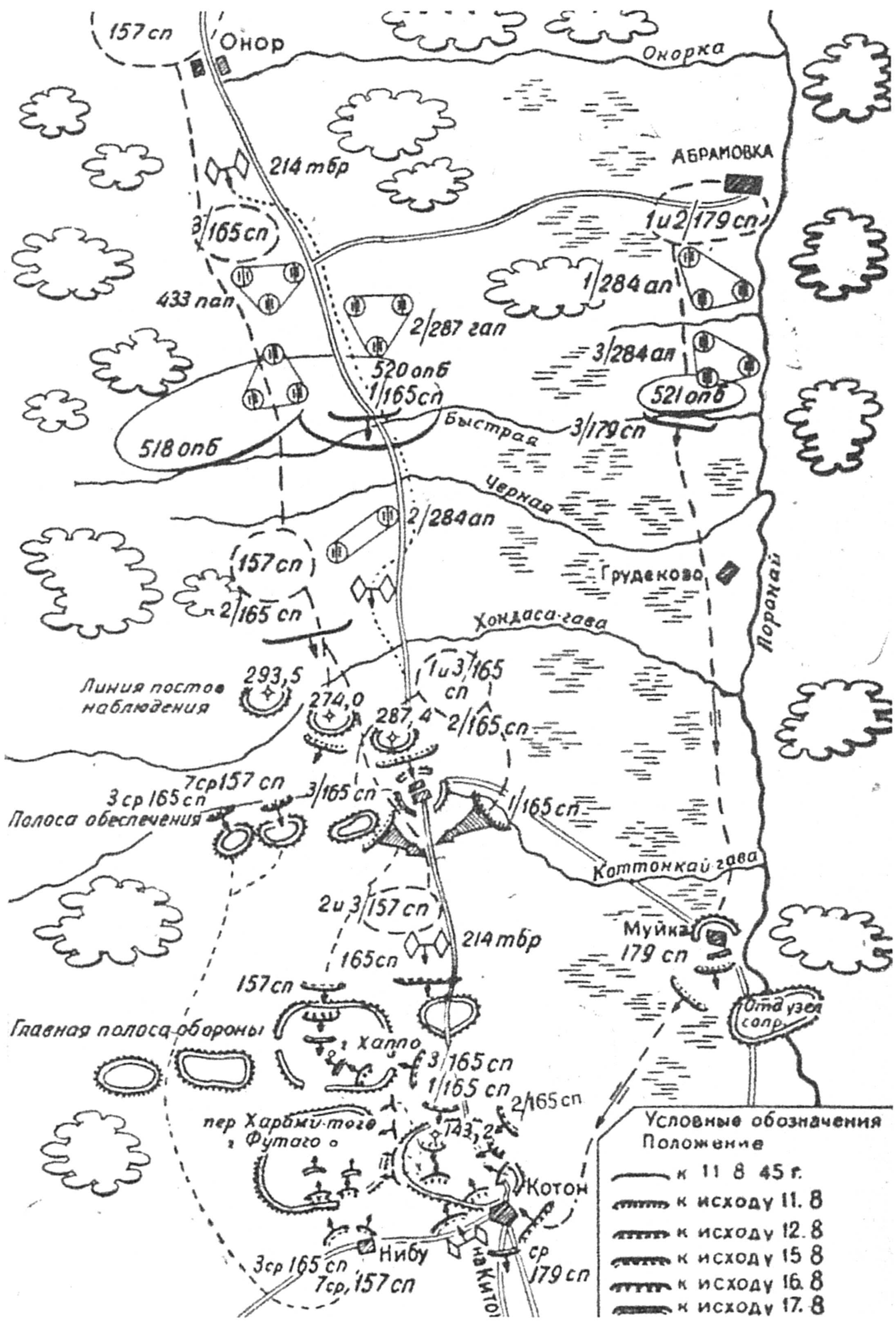

Схема. Военные действия в Котонском укрепрайоне 11–18 августа 1945 г. Южно-Сахалинская операция

ный Сахалин с Южным, а также в местах вероятного развертывания боевых действий. Оборона других районов Южного Сахалина строилась с учетом удержания портов[1].

Советские войска 16-й армии занимали оборону на широком фронте побережья Татарского пролива, Охотского моря, Северного Сахалина и Камчатки. На Северном Сахалине находился 56-й стрелковый корпус под командованием генерала А. А. Дьяконова. Главную базу флотилии – Советскую Гавань обороняли 113-я отдельная стрелковая бригада и 365-й отдельный батальон морской пехоты. Здесь же дислоцировались сторожевой корабль «Зарница», 5 тральщиков, 9

[1] История Второй мировой войны 1939–1945 гг. Т. 11. С. 283–284.

Японские смертники – истребители танков. На 1-м плане солдат бросает магнитную противотанковую мину Hako-Baku-Rai Тип 99; на 2-м – солдат, несущий на спине мину «3b» (в деревянном корпусе), бросается под танк; на 3-м – солдат метает коническую противотанковую гранату Тип 3; на 4-м – солдат ударяет в борт танка шестовой кумулятивной миной Ni 05 (по зарубежным источникам).

подводных лодок, 24 торпедных катера, несколько отрядов сторожевых катеров и катеров-тральщиков. Базу прикрывали 80 самолетов морской авиации флотилии[1].

Боевые действия начались в 11 августа 1945 г. Главный удар с севера на юг по долине реки Поронай наносил 56-й стрелковый корпус. Основной удар в направлении Хонда, Котон нанесла 79-я стрелковая дивизия, усиленная 214-й танковой бригадой и артиллерией. Советские войска быстро преодолели японскую линию постов наблюдения и полосу обеспечения (по рекам Хондаса-гава и Коттонкай-гава), но остановились, встретив упорное сопротивление противника на переднем крае главной полосы Котонского УР (см. схему).

Не помог даже смелый обходной маневр, в результате которого в ночь на 13 августа 179 стрелковый полк, двигаясь в ночных условиях через болото и притоки реки Поронай, неся на руках технику и боеприпасы, вышел в японский тыл (по маршруту Абрамовка–Муйка–Котон, см. схему).

Несмотря на заявление императора Японии о безоговорочной капитуляции, прозвучавшем по радио 15 августа, японские войска на Южном Сахалине продолжали «выполнять поставленные задачи» согласно директиве Императорской ставки (см. выше), чтобы выиграть время для эвакуации войск и материальных ценностей с острова в метрополию.

---

[1] История Второй мировой войны 1939–1945 гг. Т. 11. С. 284.

К 16 августа были подтянуты основные силы 56 корпуса, а установившаяся летная погода позволила использовать авиацию. После артиллерийской и авиационной подготовки утром 16 августа 79-я дивизия нанесла главный удар в направлении перевала Харами-тогэ. 2-я стрелковая бригада, 178-й и 678-й отдельные танковые батальоны находились во втором эшелоне.

Особенностью прорыва японской обороны было то, что пехота двигалась впереди танков, по пути уничтожая «живые тараны» – японских солдат-смертников истребителей танков. Пехотинцы также проделывали проходы в противотанковых препятствиях и настилали гати для техники в топких местах. Танки, прикрывая пехоту и штурмовые отряды, вели огонь прямой наводкой по амбразурам дотов. Только к исходу дня на узком участке фронта удалось прорвать главную полосу Котонского УР.

Весь день 17 августа 79-я стрелковая дивизия ликвидировала отдельные узлы сопротивления, отбивая японские контратаки. Вечером того же дня японское командование начало переговоры, выторговывая выгодные условия сдачи в плен. Однако советское командование потребовало безоговорочной капитуляции. Поэтому утром 18 августа бои продолжились, и только днем японский гарнизон сложил оружие. В плен сдались 3300 японских солдат и офицеров.

С утра 19 августа части 56-го стрелкового корпуса вышли на оперативный простор и начали стремительное продвижение по восточному побережью Сахалина к его южной оконечности в общем направлении на Тойохара (Южно-Сахалинск)[1]. Этому способствовали морские десанты Северной Тихоокеанской флотилии (СТОФ).

Участники боев за освобождение городов Торо и Эсутору на Южном Сахалине в августе 1945 г. СОКМ. КП-3971-6 ИСО-1640 (предположительно бойцы 2 осб 113 осбр)

[1] ЦВМА, ф. 129, д. 26769, лл. 246 – 247; История Второй мировой войны 1939–1945 гг. Т. 11. С. 284–286.

Боевые действия 365-го обмп и 2-го осб 113 осбр в районе Торо, Яма-Сигай, Эсутору. Сахалин, 15–17 августа 1945 г. Источник: *Абрамов Е.* «Черная смерть». Советская морская пехота в бою М.: Эксмо; Яуза, 2009

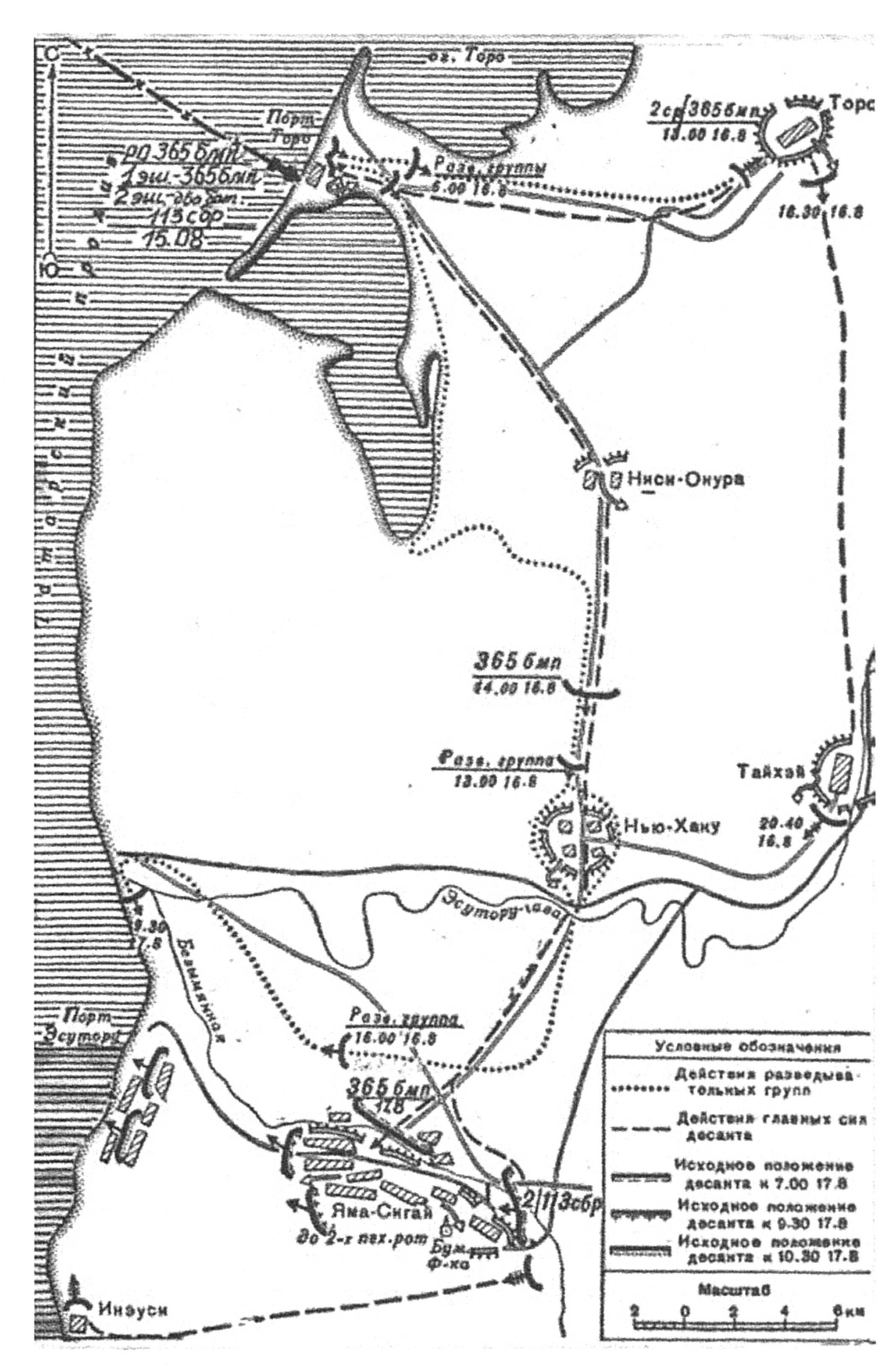

В разгар боев по разгрому приграничной группировки противника СТОФ овладела крупным плацдармом на западном побережье Сахалина.

По решению командующего 16-й армией еще в ходе прорыва Котонского УР был подготовлен десант для высадки в порт Эсутору (Углегорск) с целью перехватить дорогу вдоль западного побережья острова. Однако из-за отсутствия разведданых о противнике было решено высадить десант в Торо (Шахтерск) и захватить Эсутору с суши[1]. Для десанта были привлечены 365-й отдельный батальон морской пехоты (365-й обмп) и 2-й отдельный стрелковый батальон (2-й осб) 113-й отдельной стрелковой бригады (113-й осбр) (командир батальона майор Г. З. Хазиев). Организационно они составили первый бросок десанта, второй и третий эшелоны. Командиром сил высадки десанта был назначен начальник отдела подводного плавания штаба СТОФ капитан 1 ранга И. С. Леонов[2], командиром

---

[1] Командование СТОФ имело только открытые лоции, считало гавань Эсутору мелководной и непригодной для доставки и выгрузки артиллерии и военной техники. Поэтому 14 августа командующий СТОФ, контр-адмирал В.А. Андреев принял решение высаживать десант в соседнем порту Торо, где авиационная разведка обнаружила мол с эстакадой для погрузки угля.

[2] Должность и инициалы Леонова уточнены по: *Смирнов И.* Основные операции Тихоокеанского флота в войне с Японией // Голоса ветеранов Тихоокеанского флота: сб. ст. – СПб, 2003. – 158 с.

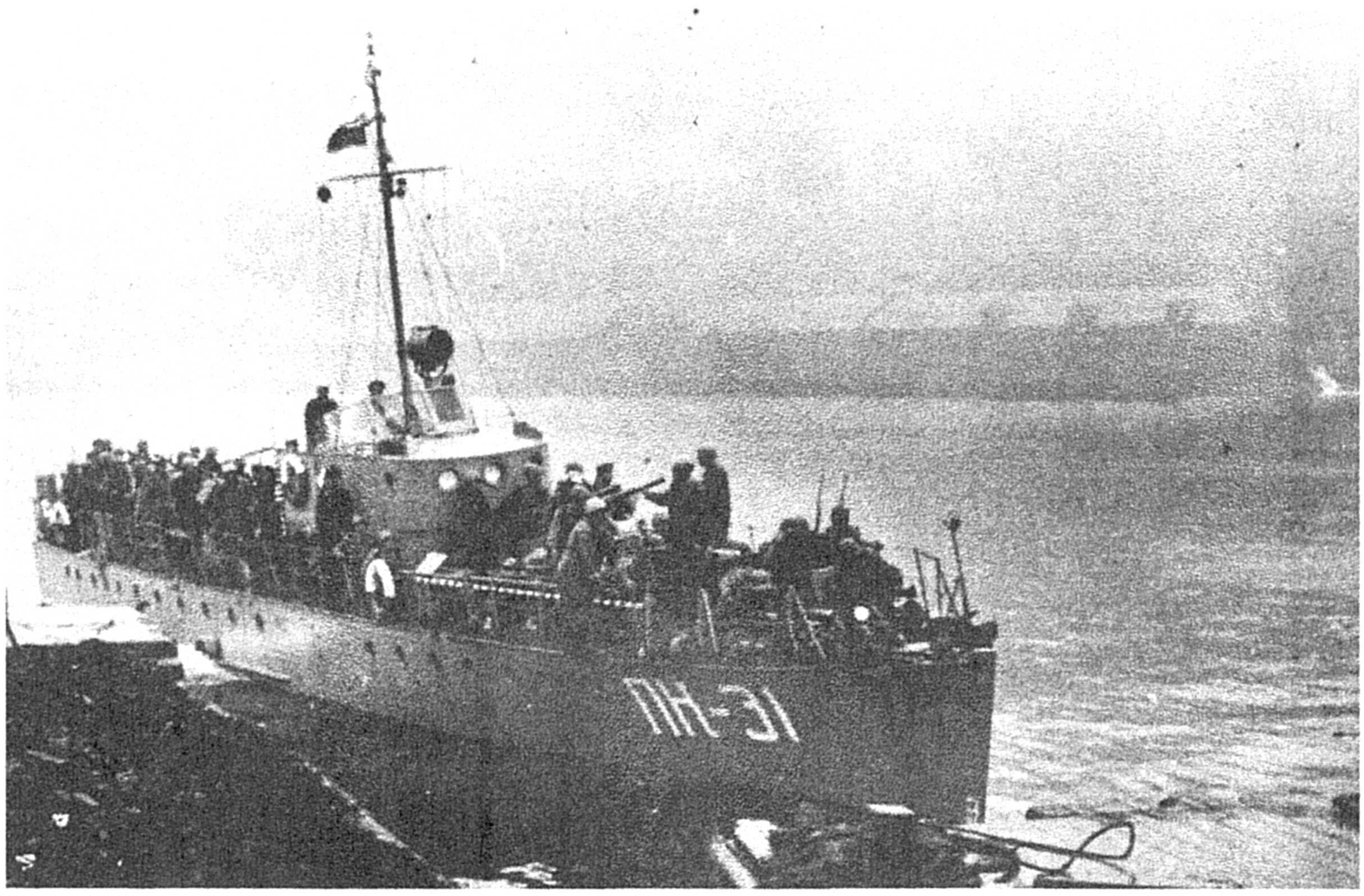

Десантники на корабле. Порт Маока. ЦВММ

десанта – командир 365-го отдельного батальона морской пехоты подполковник К. П. Тавхутдинов.

Первый десантный отряд вышел из Советской Гавани вечером 15 августа. 16 августа в 5 часов утра отряд вошел в порт Торо, 140 моряков во главе с лейтенантом Арсением Егоровым внезапно высадились на мол и частично на песчаную мель. Небольшая группа японских резервистов, оборонявших порт, была застигнута врасплох и капитулировала. В тот же день в 10 часов в порту высадился 365-й отдельный батальон морской пехоты (334 чел.). В это же время из бухты Ванино вышел третий десантный отряд со вторым эшелоном десанта (2-й батальон 113-й стрелковой бригады, 900 чел.). Около 19 часов батальон высадился в Торо. На следующий день 17 августа из бухты Ванино в Торо прибыл третий эшелон десанта, состоявший из артиллерии и тыловых подразделений.

Сразу же после высадки (утром 16 августа) 365-й батальон стал продвигаться частью сил на поселок Торо, частью – на поселок Ниси-Онура; 2-й стрелковый батальон – по дороге в направлении Ниси-Онура, Нью-Хаку. Их поддерживала авиация флотилии. В течение 16 августа, преодолевая сопротивление японских частей, десант овладел населенными пунктами Торо, Тайхэй, Ниси-Онура и Нью-Хаку. Особенно ожесточенным был бой на подступах к городу Яма-Сигай, продолжавшийся около четырех часов. Японцы занимали здесь господствующие высоты и простреливали все подступы к городу. В боях за главный городской мост погиб командир первого эшелона десанта лейтенант А. А. Егоров[1].

В течение ночи на 17 августа к городу подошли все подразделения десанта. Разведывательные группы захватили несколько мостов через реку Безымянную,

[1] Лейтенант А. А. Егоров (1916–1945). Служил в армии с 1937 г. Участник боев у озера Хасан и на реке Халхин-Гол. С 1942 г. – командир взвода разведки 365 обмп. Похоронен в г. Углегорске. Награжден орденом Красного Знамени (посмертно).

Моряки-десантники СТОФ с трофейным японским знаменем. Маока. СОКМ. НВФ-2619-5 (предположительно бойцы 365 обмп со знаменем, захваченным в Торо)

глубина которой достигала 2,5 метра. Командир десанта подполковник Тавхутдинов назначил атаку на 7 часов утра 17 августа с одновременным нанесением ударов с фронта силами батальона морской пехоты и во фланг – силами стрелкового батальона в общем направлении к центру города.

После артиллерийской подготовки десантники ворвались в г. Яма-Сигай и завязали уличные бои. Уже в 9 час. 30 мин. бой закончился. Потери противника составили 136 солдат и офицеров убитыми и ранеными. Часть сил противника прорвалась в южном направлении, в сопки.

Овладев Яма-Сигай, десантники устремились к порту Эсутору, куда с моря высадился десант в составе 22-й отдельной пулеметной роты, переброшенной из Советской Гавани. К 10 час. 30 мин. Эсутору был взят.

С захватом значительного плацдарма в районе Торо-Эсутору были перерезаны все пути сообщения противника по западному побережью Сахалина. Наши войска получили возможность развить наступательные действия как в глубь острова, так и вдоль его западного побережья[1].

Для ускорения освобождения Южного Сахалина и подготовки десанта на Хоккайдо необходимо было овладеть портами Маока и Отомари. С этой целью Военный совет СТОФ и командующий 16-й армией по указанию Военного совета 2-го Дальневосточного фронта приняли решение в первую очередь захватить

[1] Краснознаменный Тихоокеанский флот / С. Е. Захаров, В. Н. Багров, С. С. Бевз, М. Н. Захаров, М. П. Котухов. – М.: Воениздат, 1973. С. 219–226.

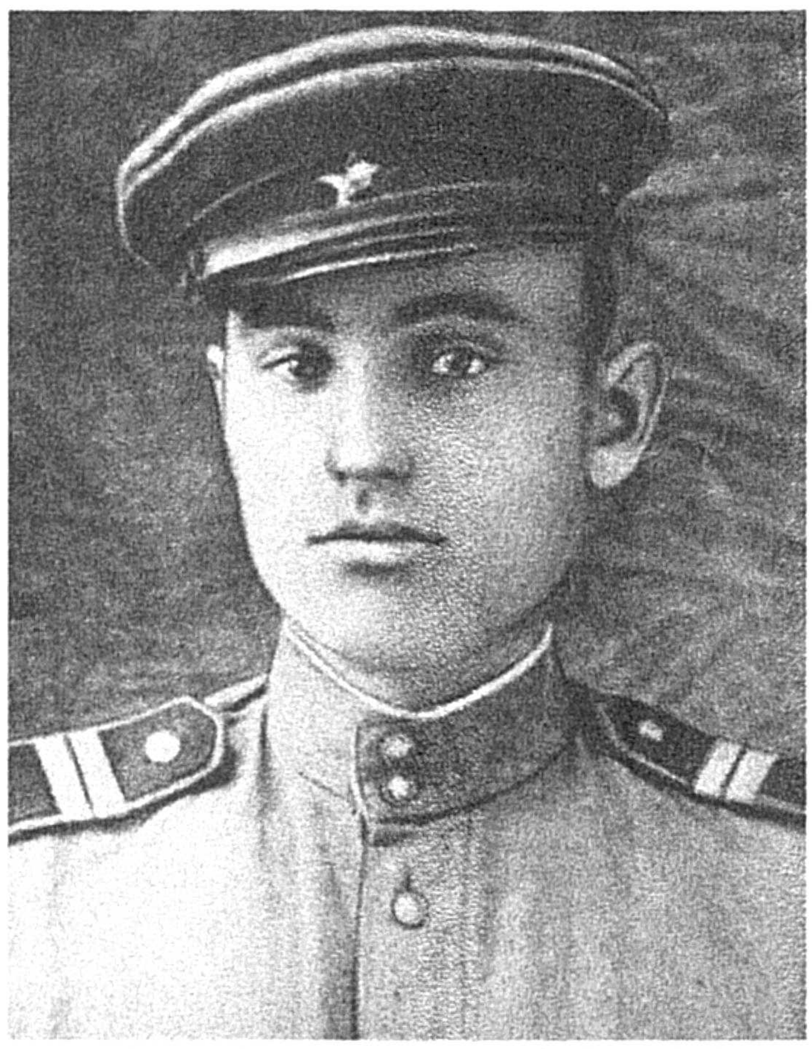

Младший сержант Е. А. Чапланов, наводчик 45-мм орудия отделения противотанкового дивизиона 113-й осбр. Снимок 1945 г. Погиб 22.08.1945 на Камышовом перевале. СОКМ. КП-2988-1 ИСО-1046.

порт Маока, для чего высадить 113-ю стрелковую бригаду и сводный батальон морской пехоты непосредственно на причалы порта утром 20 августа и к исходу дня расширить плацдарм до железнодорожных станций Томамай и Атакай (в направлении Тоёхара) включительно.

19 августа из Советской Гавани в сторону порта Маока (Холмск) вышло три десантных отряда: сводный батальон морской пехоты и 113-я стрелковая бригада (без 2-го батальона). Командиром высадки был назначен тот же капитан 1 ранга И. С. Леонов, а командиром десанта – командир 113 стрелковой бригады полковник Захаров.

Утром 20 августа корабли в сплошном тумане подошли к порту Маока и начали высадку первого броска десанта, который завязал бой за овладение портом. Два японских пехотных батальона, поддерживаемые артиллерийским, минометным и пулеметным огнем, оказывали сильное сопротивление. Развивая успех первого броска, сводный батальон морской пехоты к 12 часам овладел всеми постройками порта и завязал бой за центральную и восточную части города. Подразделения 113-й стрелковой бригады под командованием заместителя командира бригады подполковника М. М. Тетюшкина развернули наступление на северную и южную части города.

К 14 часам, преодолев сопротивление обороняющихся, десант овладел портом и городом Маока. Потеряв свыше 300 солдат и офицеров убитыми и до 600 пленными, противник начал отступать вглубь острова вдоль железной и шоссейной дорог. Одни части отошли в укрепрайон на Камышовом перевале (яп. Кумадзаса, совр. Холмский), преграждающем путь с западного побережья острова на восточное – в Отомари и Тойохара (Южно-Сахалинск). Другая часть японских войск отступила по железной дороге на юг и укрепилась на подступах к г. Футомата (Чапланово).

Овладев Маока, батальон морской пехоты стал продвигаться по побережью на Хонто, а 113-я стрелковая бригада – вдоль железной дороги Маока – Отомари (Корсаков). Выбив противника с железнодорожных станций Томамай и Отакай, бригада к исходу дня подошла к Футомата, где была вынуждена перейти к обороне.

В бою за туннель у станции Экинохара орудийный расчет сержанта Бориса Николайчука, стреляя прямой наводкой, подавил несколько вражеских огневых

точек. Командир орудия продолжал управлять стрельбой, даже получив тяжелое ранение, и пал смертью героя. Орудийный расчет младшего сержанта Евгения Чапланова отличился в бою за станцию Футомата. Артиллеристы Кравчук и Петренко будучи ранены продолжали вести огонь, а их командир погиб.

Тральщики СТОФ в порту Отомари. ЦВММ

Тяжелые бои по овладению Камышовым перевалом продолжались до вечера 22 августа. В ночь на 23 августа 113-я стрелковая бригада при поддержке авиации и корабельной артиллерии овладела населенным пунктом Футомата и начала продвижение на Рудака, Отомари. Потери 113-й бригады в этих боях составили 219 человек убитыми и 680 ранеными.

Рано утром 25 августа в порту Отомари высадился советский десант, прибывший из Маока, в составе двух сводных батальонов моряков СТОФ и сводного батальона морской пехоты Владимиро-Ольгинской военно-морской базы. Следом за ними в город вошли подразделения 113-й стрелковой бригады. Японский гарнизон военно-морской базы Отомари численностью 3400 солдат и офицеров сложил оружие и сдался в плен.

К этому времени передовые части 56-го стрелкового корпуса вступили в административный центр Южного Сахалина город Тойохара. К полудню 25 августа освобождение Южного Сахалина от японских захватчиков было завершено[1]. Советскими войсками было взято в плен 18 320 солдат и офицеров японской 88-й пехотной дивизии. В качестве трофеев взято 71 орудие и миномёт, 2 000 лошадей[2].

По итогам проведения Южно-Сахалинской операции отличившиеся в боях военнослужащие были представлены к высоким правительственным наградам. Личной состав частей и соединений получил благодарность Верховного Главнокомандующего И. В. Сталина, а сами воинские части удостоены почетных наиме-

---

[1] Краснознаменный Тихоокеанский флот. С. 227–231. Об освобождения Южного Сахалина также см.: *Гельфонд Г. М.* Советский флот в войне с Японией. – М.: Воениздат, 1958. 190 с. С. 110–125; Хроника боевых действий Тихоокеанского флота в войне с Японией. (9 августа – 3 сентября 1945 г.) / сост. С. И. Челпанов. – М: Воениздат, 1949.

[2] ЦАМО РФ, фонд 328, опись 1584, дело 162, лист 27.

ЗА НАШУ СОВЕТСКУЮ РОДИНУ!

«Отныне мы можем считать нашу отчизну избавленной от угрозы немецкого нашествия на западе и японского нашествия на востоке. Наступил долгожданный мир для народов всего мира».

И. СТАЛИН.

Уважаемый товарищ

Немыченков Иван Сергеевич

За отличные боевые действия в боях с японцами на Дальнем Востоке, Верховный Главнокомандующий Генералиссимус Советского Союза товарищ Сталин приказом № 372 от 23 августа 1945 года объявил Вам благодарность, а нашей части присвоил наименование Сахалинской.

Командир части

Благодарность личному составу от командования воинской части с извещением о присвоении почетного наименования «Сахалинская» (в/ч 35342 = 2-й осб 113-й осбр.
Из семейного архива автора).

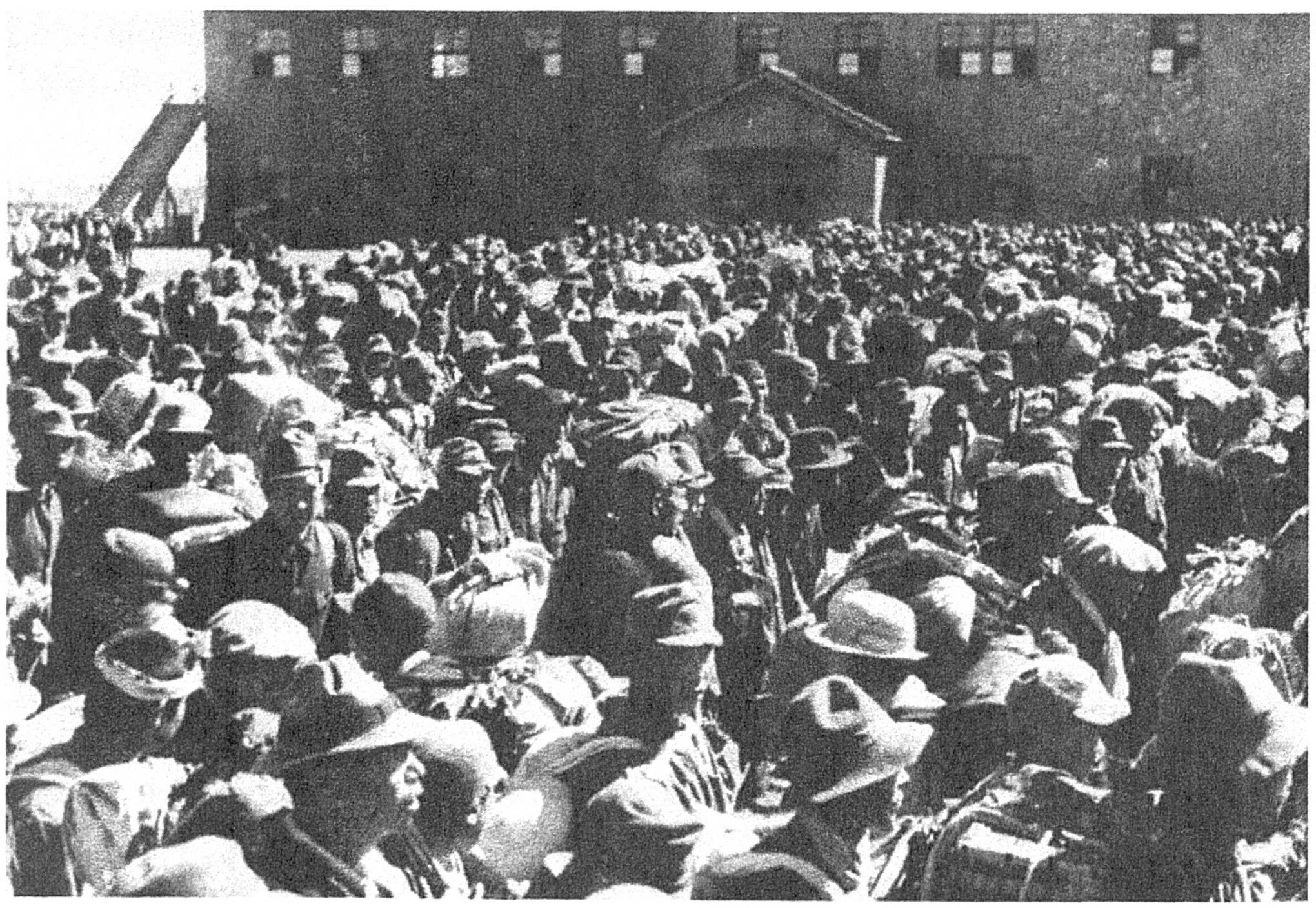

Японские военнопленные после капитуляции на Южном Сахалине в августе 1945г. Фото из личного архива участника боев за освобождение Южного Сахалина, начальника политотдела 79-й стрелковой дивизии П.Т. Сердюк. Август 1945г. СОКМ, КП-4049-11 ИСО-1686

Советские солдаты на одном из ДОТов Харамитогского укрепрайона, подорванных саперами 165 стрелкового полка во время Южно-Сахалинской наступательной операции. Август 1945 г.

Полковник РККА с капитулировавшими солдатами 88-й японской пехотной дивизии в районе Котона, август 1945 (с. Победино)

нований «Сахалинские»[1]. Среди них: 79-я стрелковая дивизия, 113-я отдельная стрелковая бригада, 433-й артполк и многие другие воинские подразделения и части сухопутных войск, авиации и военно-морского флота. 365-му отдельному батальону морской пехоты было присвоено звание «гвардейский».

---

[1] Приказ Верховного Главнокомандующего 23 августа 1945 года № 372 // Приказы Верховного Главнокомандующего в период Великой Отечественной войны Советского Союза. – М.: Воениздат, 1975. С. 514–519.