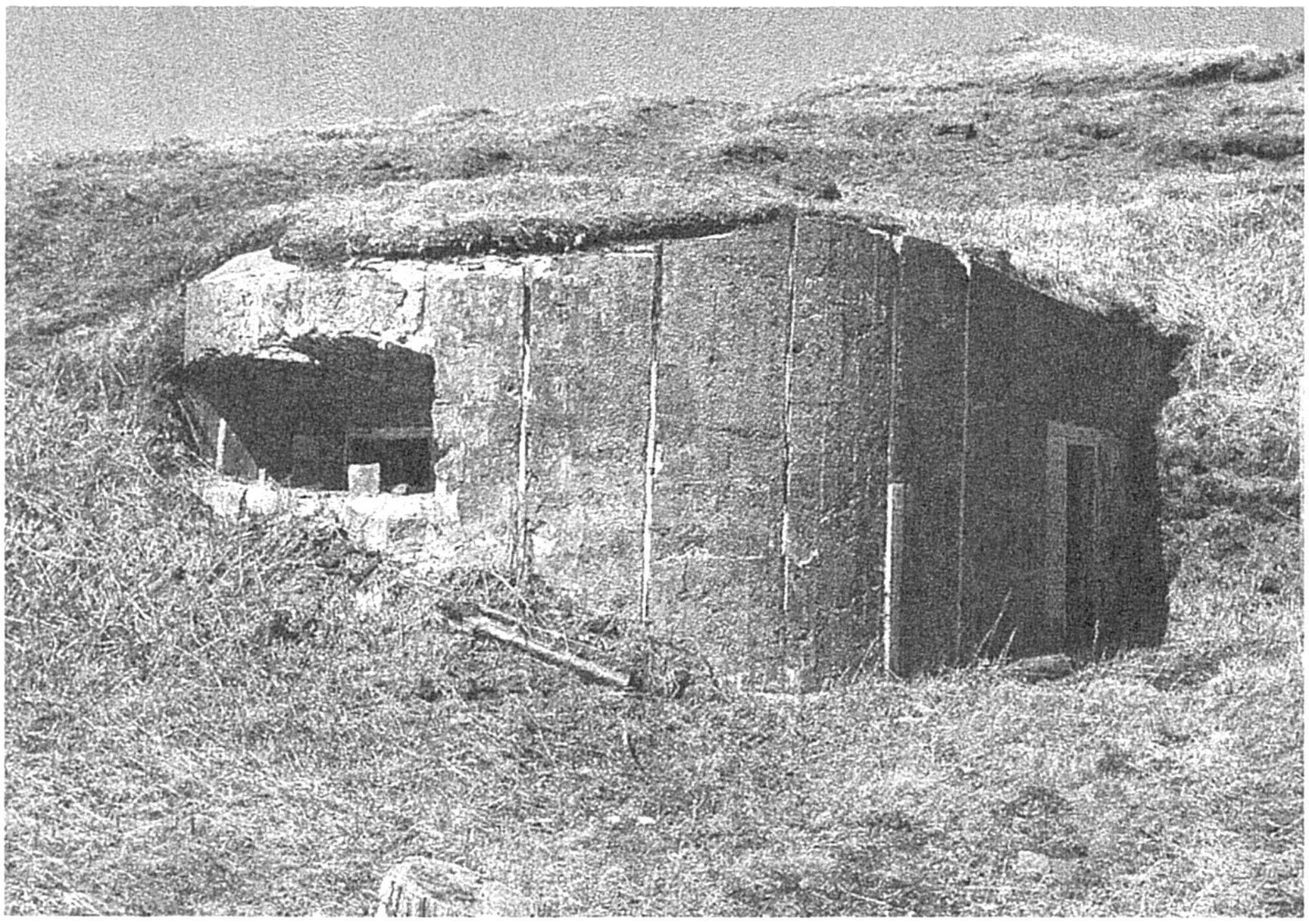

Японский ДОТ, о. Шумшу, 2014 г.

человека – уникальна, а потому его жизнь – бесценна. Сохранение же исторической памяти народа – гарантия того, что у него есть будущее. Хорошо, что многие в современной России это понимают и потому на Шумшу стоят памятники русским воинам и до сих пор со всей страны приезжают поисковые отряды, которые находят и с воинскими почестями перезахоранивают павших[1].

Южно-курильская десантная операция 19 августа – 7 сентября 1945 г.

Операция советских войск по высадке десантов на южные острова Курильской гряды проведена войсками 87-го стрелкового корпуса (командир – гвардии генерал-лейтенант А. С. Ксенофонтов) 16-й армии (командующий – генерал-лейтенант Л. Г. Черемисов) 2-го Дальневосточного фронта (ДВФ) во взаимодействии с кораблями и частями Северной Тихоокеанской флотилии (СТОФ). Проведение операции началось после того, как под нажимом И. В. Сталина, опиравшегося на решения Крымской конференции, президент США Г. Трумэн изменил проект «Общего приказа № 1», в результате чего все Курильские острова были включены в район японских войск, который должен был капитулировать перед Главнокомандующим советскими войсками на Дальнем Востоке.

18 августа 1945 г. Главнокомандующий советскими войсками на Дальнем Востоке А. М. Василевский приказал перебросить в срок до 1 сентября две дивизии 87-го корпуса и две авиадивизии 9-й воздушной армии на Хоккайдо с целью окку-

[1] Например, см.: *Макарова Н.* Остров павших // Газета Культура. Духовное пространство русской Евразии. – 2015. – 22 сентября. [электронный ресурс].

Погрузка на корабли десанта на Южные Курилы

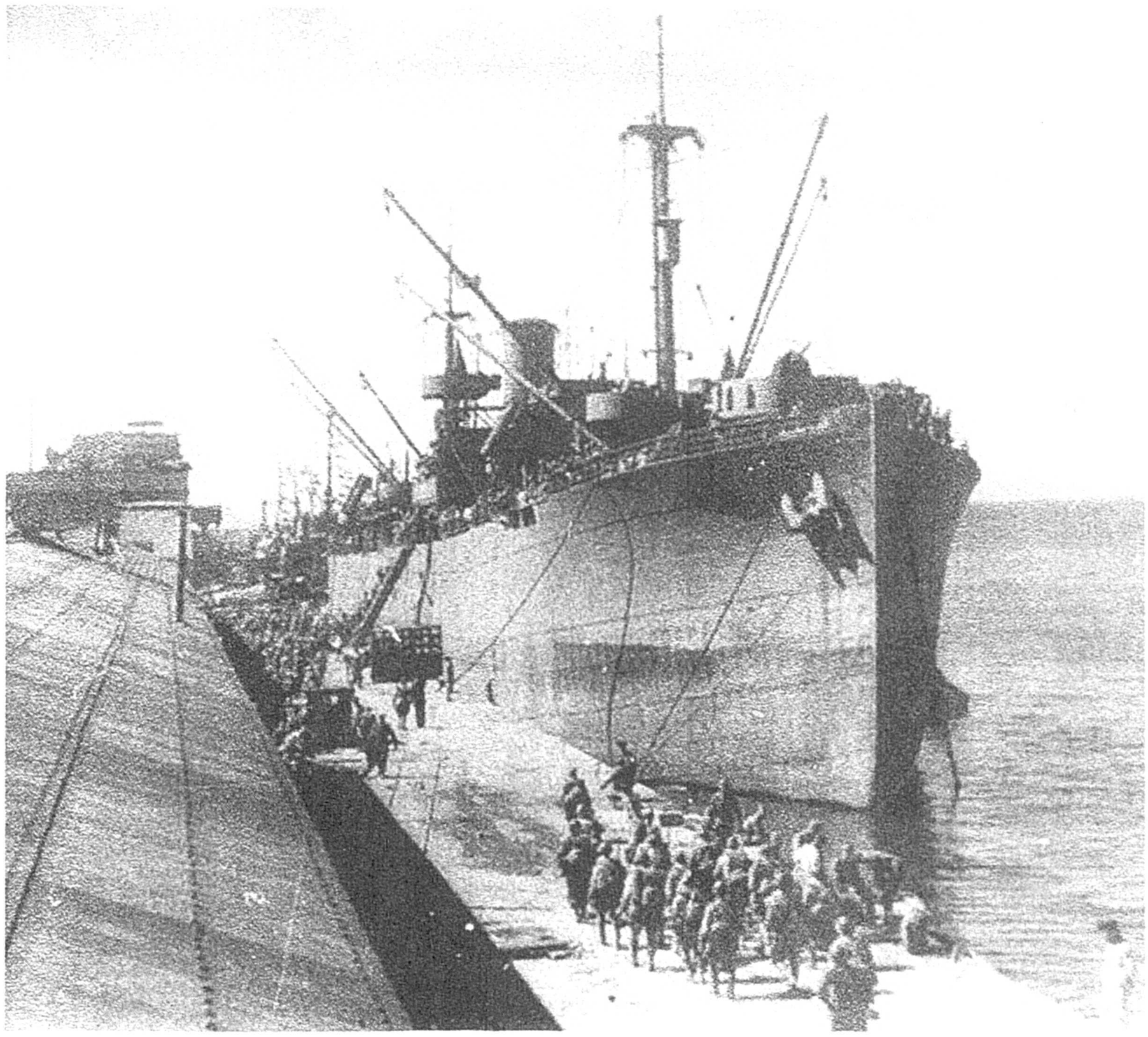

пировать половину острова к северу от линии, идущей от города Кусиро до города Румои, а также южную часть Курильских островов «до острова Симусиру-то включительно»[1]. Однако, 22 августа подготовка десантной операции на Хоккайдо была приостановлена, и передовые подразделения 87-го корпуса после занятия советскими войсками южного Сахалина приступили к подготовке десантной операции на южные Курильские острова.

23 августа от командующего СТОФ вышел приказ приступить после занятия порта Отомари к высадке десантов на Курильские острова к югу от о. Уруп. Попытка высадить воздушный десант на о. Итуруп для захвата японского аэродрома и удержания его до подхода судов с морским десантом, предпринятая 28 августа, не удалась из-за низкой облачности над островом.

27 августа по решению командующего СТОФ для проведения разведопераций в районе островов Итуруп и Кунашир командиром Военно-морской базы Отомари, капитаном 1-го ранга А. И. Леоновым к этим островам были направлены два тральщика (ТЩ-589 и ТЩ-590) имевшие на борту подразделения 113-й отдельной стрелковой бригады. Командиром высадки был назначен капитан-лейтенант Г. И. Брунштейн. 28 августа десант был высажен в бухте Рубецу (Итуруп).

---

[1] ЦАМО РФ, фонд 66, опись 178499, дело 1, лист 266; ЦВМА, ф.2450, оп.4, д.143(12), л.3.

Пленные японцы на о. Итуруп. СОКМ. КП-4439-1 ИСО-1959.

В тот же день командир 113-й бригады полковник И. З. Захаров получил боевое распоряжение овладеть Южными Курилами: островами Кунашир, Шикотан и островами Малой Курильской гряды. 29 августа части бригады, погрузившись на катера, минные тральщики и транспорты вышли из порта Отомари для выполнения этой задачи.

Ночью 31 августа в порту Отомари десантный отряд под командованием капитана 3 ранга Вострикова закончил погрузку 2-го батальона 113-й бригады на тральщики ТЩ-594 и ТЩ-596 и минный заградитель «Гижига». Утром 1 сентября десант высадился на о. Шикотан. «После высадки первого броска прибыли японские офицеры-парламентеры, которые сообщили, что на о. Шикотан дислоцируется 4 Пбр [4-я пехотная бригада] и полевой артдивизион численностью 4800 человек солдат и офицеров под командованием генерал-майора Дзио-Дой, гарнизон готов сложить оружие». После окончания высадки советского десанта начался прием военнопленных, вооружения и техники[1].

Автоматная рота 3-го батальона высадилась на пяти островах Малой Курильской гряды (яп. – Хабомаи: Сибоцу, Тараку-сима, Юри-сима, Акиюри, Суисето). 1 сентября основные силы бригады высадились на о. Кунашир.

6–7 сентября части 355-й стрелковой дивизии 87-го корпуса высадились на о. Итуруп (командир 442-го полка – подполковник И. П. Скуба), (командир 387-го полка – подполковник И. А. Акимов), 1/83-го артполка, саперный батальон, батальон связи, самоходный артдивизион) и о. Уруп (484-й полк)[2].

---

[1] Оперативный отдел штаба ТОФ, г. Владивосток,1945 г. ЦВМА ф. 2450, оп. 4, д. 143 (12), л. 23, 25, 26.

[2] Подробнее см.: Хроника боевых действий Тихоокеанского флота в войне с Японией. (9 августа – 3 сентября 1945 г.) / сост. С. И. Челпанов. – М: Воениздат, 1949; *Славинский Б. Н.* Советская оккупация Курильских островов (август–сентябрь 1945 года). Документальное исследование. – М.: Лотос, 1993. – 144 с.; *Смирнов И.* Морские десанты на южные Курилы // Голоса ветеранов Тихо-

Всего на Южном Сахалине и Курильских островах было взято в плен 63.840 японских солдат и офицеров[1].

Несостоявшийся десант на Хоккайдо

Долгое время в трудах советских историков тема готовящегося советского десанта на Хоккайдо была табуирована: о ней не говорилось ничего. В перестройку и постсоветский период эта тема стала обсуждаться как в научной среде, так и в массовой печати. Снятие грифа секретности с архивных документов сделало возможным изложение подробной хронологии событий и построение многочисленных гипотез о том, почему же это столь вероятное и подготовленное событие так и не состоялось.

Участник Курильской десантной операции, военный историк, капитан 1 ранга в отставке профессор И. А. Смирнов в 2003 г. писал: «О шифрограмме Главнокомандующего Советскими войсками на Дальнем Востоке [№ 10 от 19 августа – *В. Н.*] я узнал только в декабре 1985 г., роясь в архивах. Она произвела на меня впечатление разорвавшейся бомбы, хотя о десанте на Хоккайдо в конце августа 1945 г. среди моряков слухи ходили упорные»[2]. Добавим, что те же слухи циркулировали во многих, если не всех, воинских частях, участвовавших в освобождении Южного Сахалина и Курил[3].

Ход подготовки советской десантной операции на Хоккайдо на основе архивных данных[4] исследовал военный историк профессор В. П. Зимонин[5]. Поэтому здесь уместно лишь кратко изложить основные события и снабдить их дополнительной информацией политического характера.

Первоначально советское руководство планировало, что высадка наших войск на севере Хоккайдо может потребоваться для принуждения Японии к капитуляции[6]. По замыслу маршала А. М. Василевского, флот должен был осуществить высадку на Хоккайдо стрелкового корпуса в составе трех стрелковых дивизий, предварительно сосредоточив их в портах Отомари и Маока на Южном Сахалине.

океанского флота: сб. ст. / [сост. И. А. Смирнов]. – СПб.: Норинт, 2003. – 270 с.; *Его же.* Одиссея минного заградителя «Гижига» // Голоса ветеранов Тихоокеанского флота...

[1] ЦАМО РФ, фонд 234, опись 68579, дело 3, лист 101

[2] *Смирнов И.* Одиссея минного заградителя «Гижига»...

[3] Об этом в частности вспоминал И. С. Немыченков, в то время ефрейтор 2-го батальона 113-й отдельной стрелковой бригады.

[4] ЦАМО. Ф. 66. Оп. 178499. Д. 2, 3, 4, 8, 9 и др.

[5] *Зимонин В. П.* Морская десантная операция на Хоккайдо, которой не было [1945 г.] / В. П. Зимонин // Где мы, там – Победа!. – М., 2005. С. 58–65.

[6] См.: Вторая мировая война 1939–1945 гг. М., 1958. С. 798.