ПРАЗДНИК ПОБЕДЫ НАД ЯПОНИЕЙ

Парады Победы

Мало кто знает, что Парад Победы был не один. Самый первый парад состоялся 4 мая, когда войска берлинского гарнизона Красной армии торжественным маршем прошли на площади у Бранденбургских ворот и Рейхстага. Принимал парад военный комендант Берлина генерал Н. Берзарин.

Второй, самый известный, состоялся 24 июня 1945 года на Красной площади в Москве. В нем принимал участие командующий Группой советских войск в Германии маршал Г. К. Жуков. Возвратившись из Москвы в Берлин он предложил главнокомандующим английскими, американскими и французскими союзными оккупационными войсками провести Парад Победы в Берлине. Союзники ответили согласием, и 30 августа состоялось заседание союзной комендатуры. Было решено провести парад в честь окончания Второй мировой войны сразу же после подписания Японией капитуляции. Парад был назначен на 7 сентября 1945 года

Маршал Советского Союза Г. К. Жуков. Берлин 7 сентября 1945 г.

От каждой страны в параде должны были участвовать по одному сводному полку (1 тыс. чел.) и *бронетанковые подразделения.*

Однако в назначенный день главнокомандующие союзнических войск в Германии генерал Д. Эйзенхауэр (США), фельдмаршал Б. Монтгомери (Великобритания) и генерал Д. де Тассиньи (Франция) на парад не прибыли, а прислали своих

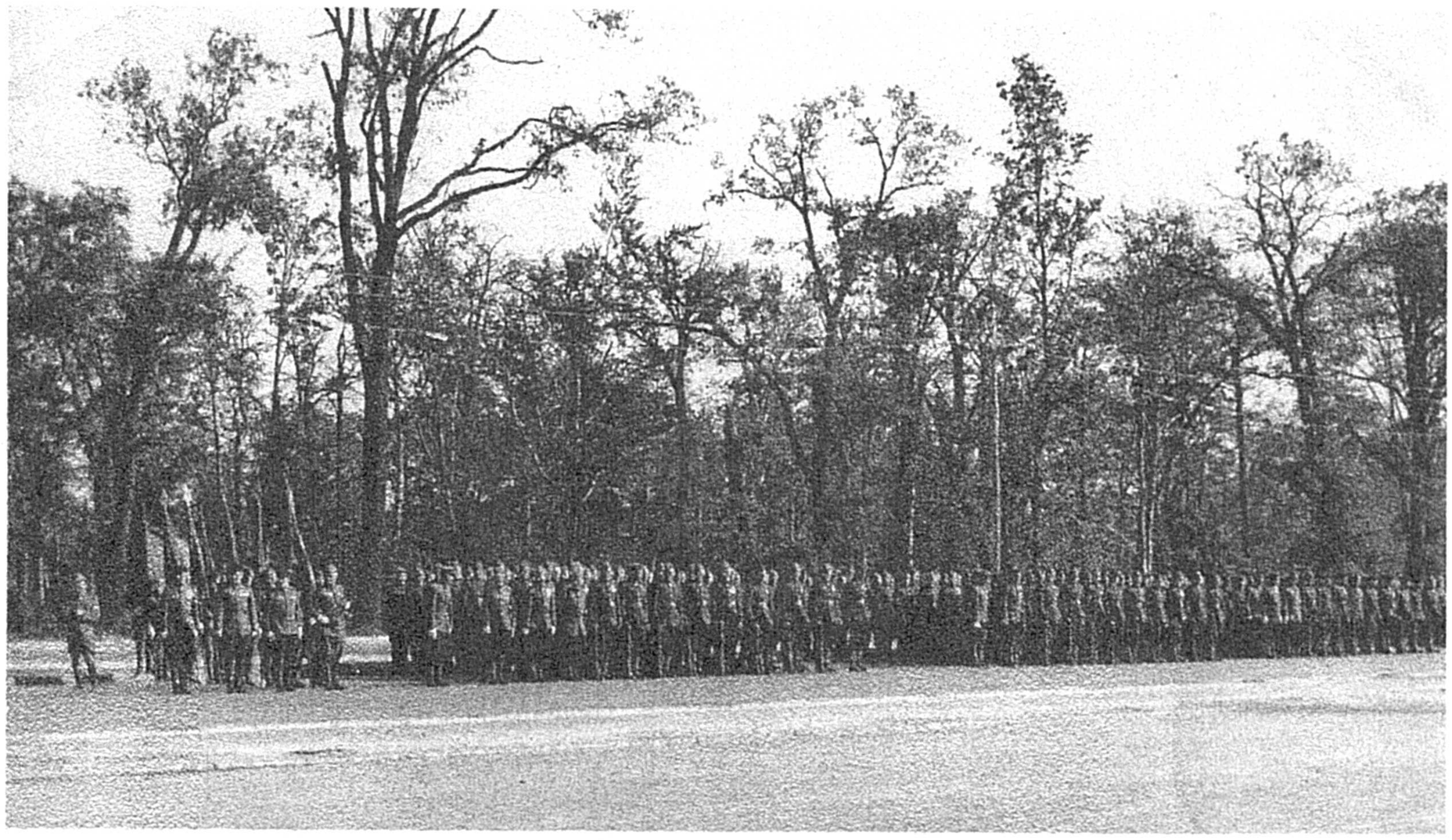

Парадное построение советских войск. Берлин, 7 сентября 1945 г.

Новейшие советские тяжелые танки ИС-3 на параде в Берлине 7 сентября 1945 г.

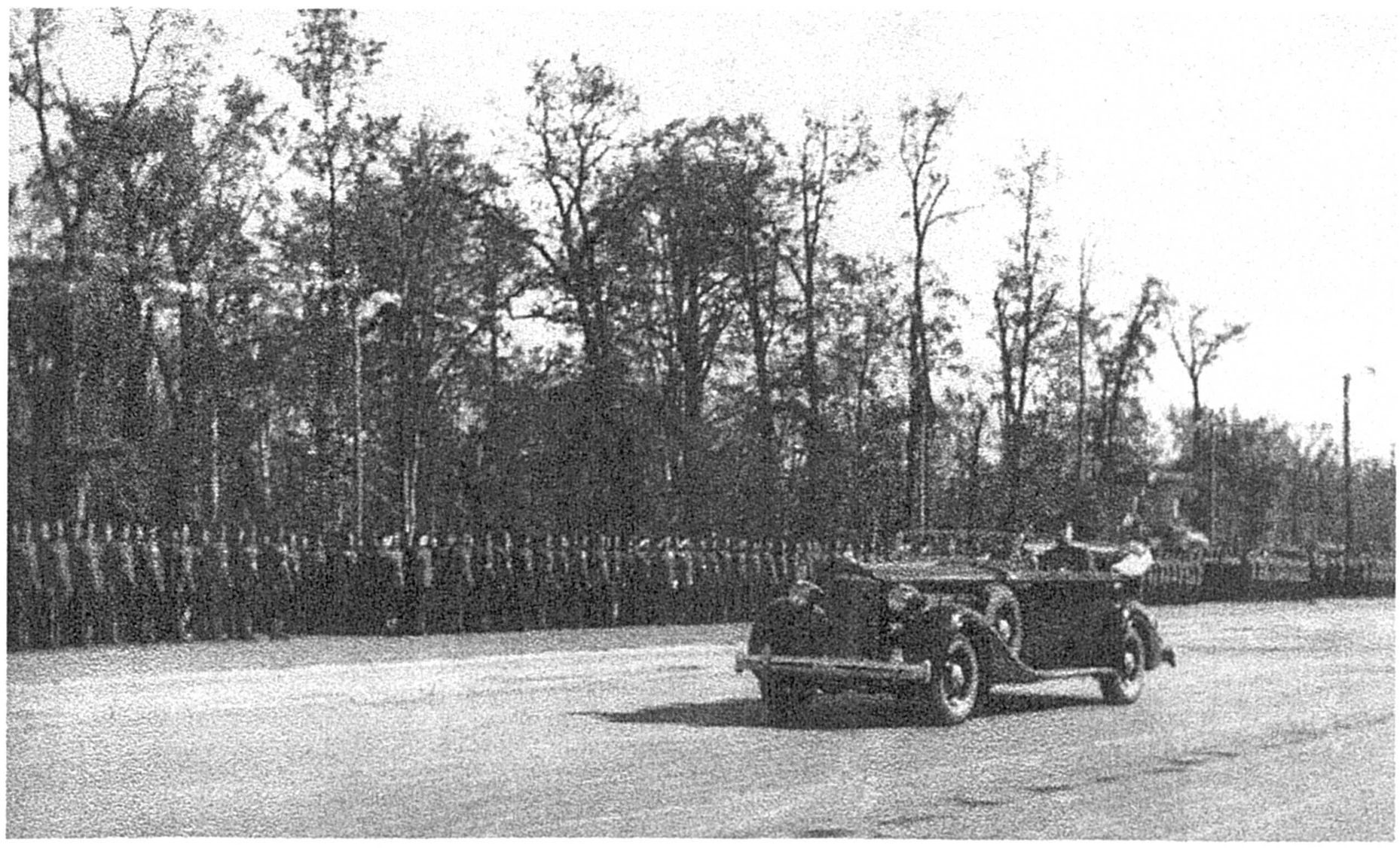

От Советского Союза парад принимал Маршал Г. К. Жуков

ИС-3 на параде. Берлин, 7 сентября 1945 г.

Американские легкие бронеавтомобили М8 «Грейхаунд»

Москва. На Красной площади жители столицы слушают выступление по радио Генералиссимуса Советского Союза Иосифа Сталина по поводу победы над Японией. Фото: Фотохроника ТАСС

Выставка японской трофейной боевой техники. Москва. Парк культуры и отдыха им. М. Горького. 1946 г. Автор съемки: Темин В. А. ГАРФ , Ф. 10140. Оп. 2. Д. 125. Л. 2

представителей. Это были заместитель главнокомандующего английскими оккупационными войсками генерал-майор Б. Робертсон, командующий 3-й американской армией генерал Дж. Паттон, заместитель главнокомандующего французскими оккупационными войсками генерал М.-П. Кёниг.

Г. К. Жуков по телефону доложил Сталину. Тот ответил: «Они хотят принизить значение Парада Победы в Берлине. Подождите, они ещё не такие будут выкидывать фокусы. Не обращайте внимания на отказ союзников и принимайте парад сами, тем более что мы имеем на это прав больше, чем они»[1].

Командовал парадом комендант Британского сектора в Берлине генерал-майор Э. Нейрс, а принимал – маршал Советского Союза Г. К. Жуков. На трибуне находились советские маршалы и генералы, а также генералы и адмиралы английской, американской и французской армий и флотов, а также группа членов конгресса США.

Маршал Жуков обратился к выстроившимся войскам с речью: «Боевые друзья, соратники по оружию, солдаты, офицеры и генералы оккупационных войск США, Советского Союза, Соединенного Королевства и Французской Республики! Сегодня в Берлине мы празднуем победу справедливости над черными силами агрессии на Дальнем Востоке. Через четыре месяца после безоговорочной капитуляции Германии разбитая наголову на морях и на суше признала себя побежденной и сложила оружие милитаристская Япония... Отныне человечество избавилось от

---

[1] *Прага С. С.* Парад Победы в Берлине 7 сентября 1945 года. Автор цитируемой статьи, опубликованной в «Военно-историческом журнале» в 1970-е гг., полковник Прага Сергей Сергеевич в описываемый период временно исполнял обязанности начальника штаба 9 стрелкового корпуса 5 ударной армии. Принимал участие в подготовке к параду и присутствовал на нем. URL: http://pro-tank.ru/blog/1102-victory-parade-in-berlin-september-7-1945.

угрозы немецкого нашествия на Западе и японского разбоя на Востоке... Армии союзных государств окончательно уничтожили два очага мировой агрессии... Пусть живет и процветает единство демократических народов, скрепленное кровью в боях на Западе и Востоке! Да здравствует наша великая Победа!»[1]

От советских войск в параде участвовали сводный полк 248-й стрелковой дивизии 9-го стрелкового корпуса 5-й ударной армии (1000 человек), а также сводный армейский танковый полк 2-й гвардейской танковой армии (52 танка ИС-3).

В Москве торжеств по случаю победы над Японией не было. Москвичи, как и все советские граждане 2 сентября слушали по радио краткую речь И. Сталина, в которой были и такие слова: «...поражение русских войск в 1904 г. в период Русско-японской войны оставило в сознании народа тяжелые воспоминания. Оно легло на нашу страну черным пятном. Наш народ верил и ждал, что наступит день, когда Япония будет разбита и пятно будет ликвидировано. Сорок лет ждали мы, люди старого поколения, этого дня. И вот это день наступил»[2].

А парад Красной армии было приказано провести не в Хабаровске, где располагался штаб Главнокомандующего советскими войсками на Дальнем Востоке маршала А. М. Василевского, а... в китайском Харбине.

Парад в Харбине

Причины такого странного решения И. Сталина неизвестны. Как вспоминал позже генерал А. П. Белобородов: «Василевский сказал мне, что по распоряжению Верховного Главнокомандующего И. В. Сталина парад в честь дня победы над Японией будет проведен только в Харбине. Принимать парад товарищ Сталин поручил ему... Поскольку Маршал Советского Союза А. М. Василевский был срочно вызван в Москву, принимать парад войск поручили мне, а командовать парадом – генерал-лейтенанту артиллерии К. П. Казакову»[3]. О параде написали только в советских дальневосточных газетах[4].

2 сентября в Харбин прибыло высшее советское военное командование, о чем спецкор ТАСС писал: «2 сентября сюда прибыли главнокомандующий советскими вооруженными силами на Дальнем Востоке Маршал Советского Союза Василевский, командующий первым Дальневосточным фронтом Маршал Советского Союза Мерецков и главный маршал авиации Новиков. На аэродроме прибывших встретили представители советского военного командования во главе с начальни-

---

[1] Там же.

[2] *Сталин И. В.* Обращение к народу 2 сентября 1945 года // *Сталин И. В.* Сочинения. Т. 15. М.: Писатель, 1997. С. 240–242.

[3] *Белобородов А. П.* Прорыв на Харбин. – М., 1982. С. 187.

[4] Амурская правда. – 1945. – 21 сентября; Тихоокеанская звезда. – 1945. – 20 сентября; Бурят-Монгольская правда. – 1945. – 7 ноября.

Жители Харбина приветствуют офицеров и матросов Амурской военной флотилии. Август 1945 г.

ком харбинского гарнизона дважды Героем Советского Союза генерал-полковником Белобородовым... Жители Харбина горячо приветствовали славных полководцев Красной армии»[1].

Еще с дореволюционных времен Харбин был по сути русским городом в Китае. После 1917 г. сюда эмигрировали многие русские, включая офицеров царской армии. По воспоминаниям маршала К. А. Мерецкова площадь Харбин-зинзя была переполнена. Там «находилось около 20 тыс. русских жителей города, а также много маньчжур и китайцев. Открывавший митинг генерал-полковник Т. Ф. Штыков предоставил слово представителю советских войск генерал-майору К. Я. Остроглазову, который рассказал о крахе Квантунской армии и о той великой роли, какую сыграл во Второй мировой войне Советский Союз... От интеллигенции города выступил юрист Бердяков, от молодежи – Людмила Захарова-Пенжукова, от духовенства – архиепископ Нестор. Затем речи произносили представители научных работников, студенчества, деятелей искусства, торговцев. В заключение состоялся большой концерт силами местных артистов и нашего красноармейского ансамбля песни и пляски 1-го Дальневосточного фронта»[2].

В параде приняли участие танковые бригады, самоходно-артиллерийский полк, 59-я и 300-я стрелковые дивизии. Приведем подробное описание Парада Победы в Харбине из хабаровской газеты «Тихоокеанская звезда».

«Харбин проснулся необычайно рано, возбужденный предстоящим парадом советских войск в честь победы над Японией. Сотни тысяч людей вышли на улицы. Главные магистрали города – Китайская и Диагональная улицы и вокзал заполнены. Одетые в лучшее платье, люди стояли шпалерами вдоль тротуаров. Каждый

---

[1] Забайкальский рабочий. – 1945. – 6 сентября.

[2] *Мерецков К. А.* Когда отгремели выстрелы // Освободительная миссия на Востоке. – М., 1976. С. 138–139.

Советские пехотинцы на улицах Харбина. Август 1945 г.

Жители Харбина приветствуют советских солдат. Август 1945 г.

Парад Красной армии в Харбине 16 сентября 1945 г.

Гвардейские минометы «Катюши» на Параде Победы в Харбине

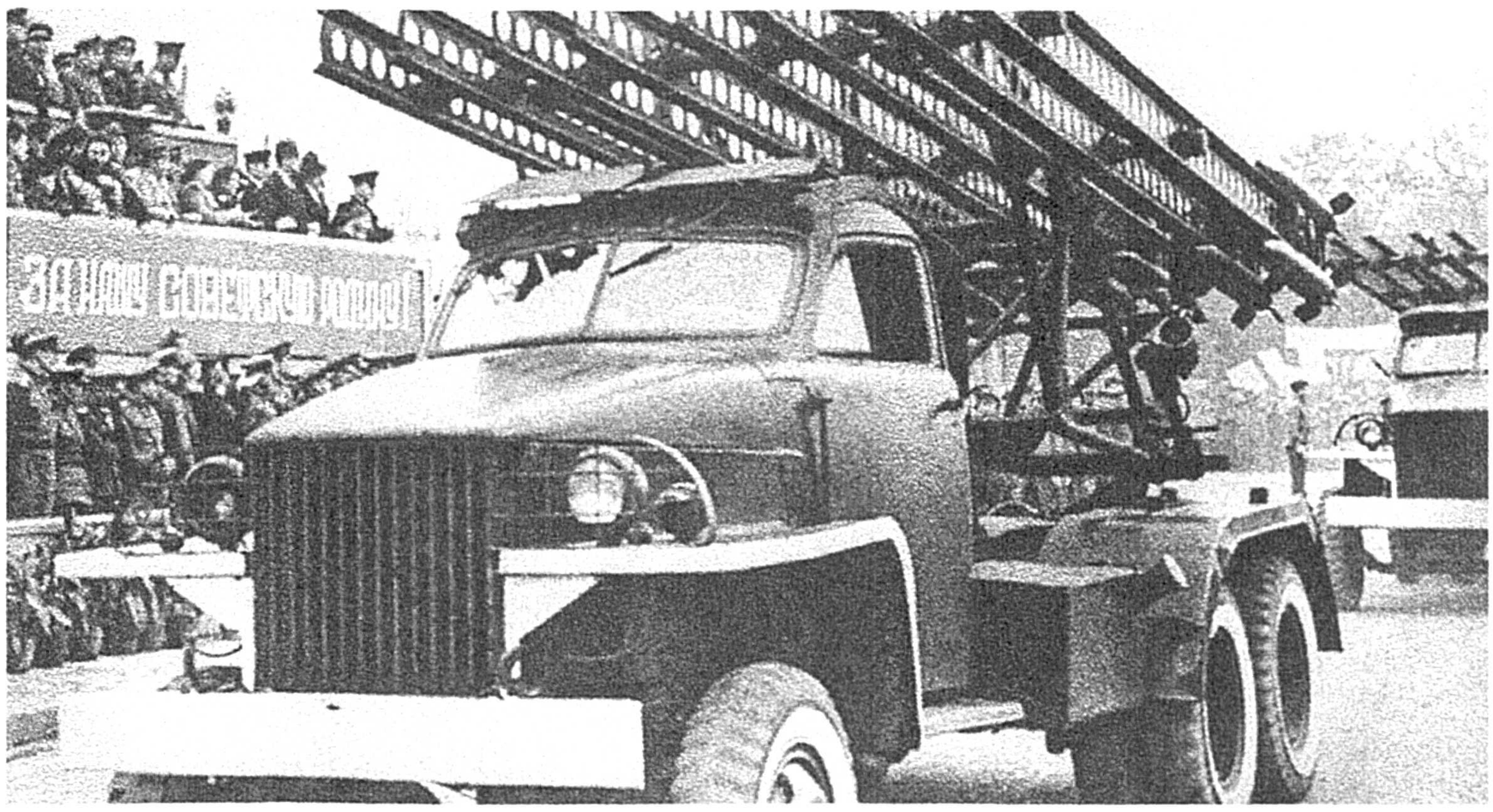

держал в руках два флажка – советский и китайский. Море цветов, тысячи лозунгов на русском, китайском и корейском языках, прославлявших величие и доблесть воинов Красной армии и ее полководца Генералиссимуса Советского Союза И. В. Сталина. Такого огромного скопления народа, такого торжества никогда не видел и не знал Харбин.

Задолго до начала парада вокзальная площадь и примыкающие к ней улицы были заполнены гостями. Площадь разукрашена красными полотнищами, лозунгами, транспарантами, портретами. В 10 часов 30 минут утра места на главной трибуне занимают представители военного командования Красной армии, Советского правительства, Китайской Республики, духовенства и общественности города.

В 11 часов на площадь, где ровными прямоугольниками выстроились для парада войска Харбинского гарнизона, прибыл дважды Герой Советского Союза генерал-полковник Белобородов. Приняв рапорт о готовности Харбинского гарнизона к параду, генерал-полковник Белобородов в сопровождении командующего парадом генерал-лейтенанта Казакова объезжает войска. Гремит "ура", затем генерал-полковник Белобородов поднимается на трибуну и обращается к войскам с речью. Торжественные звуки фанфар возвещают о начале парада.

На площадь первыми вступают подразделения, которыми командует Герой Советского Союза генерал-майор Черепанов. Твердым чеканным шагом идут полки. В монолитном строю движутся воины – герои маньчжурских сражений. Вслед за ними мимо трибун проходят колонны бойцов, первыми протаранивших оборону у пограничного хребта. Во главе их – Герой Советского Союза генерал-майор Батраков. Громом аплодисментов встречают присутствующие на площади прославленного генерала и его воинов.

Парад длится уже час, а через площадь непрерывными колоннами идут войска-победители. Пехотинцев сменяют связисты, саперы, минометчики.

Торжественное прохождение военной техники перед трибунами 16 сентября 1945 г.

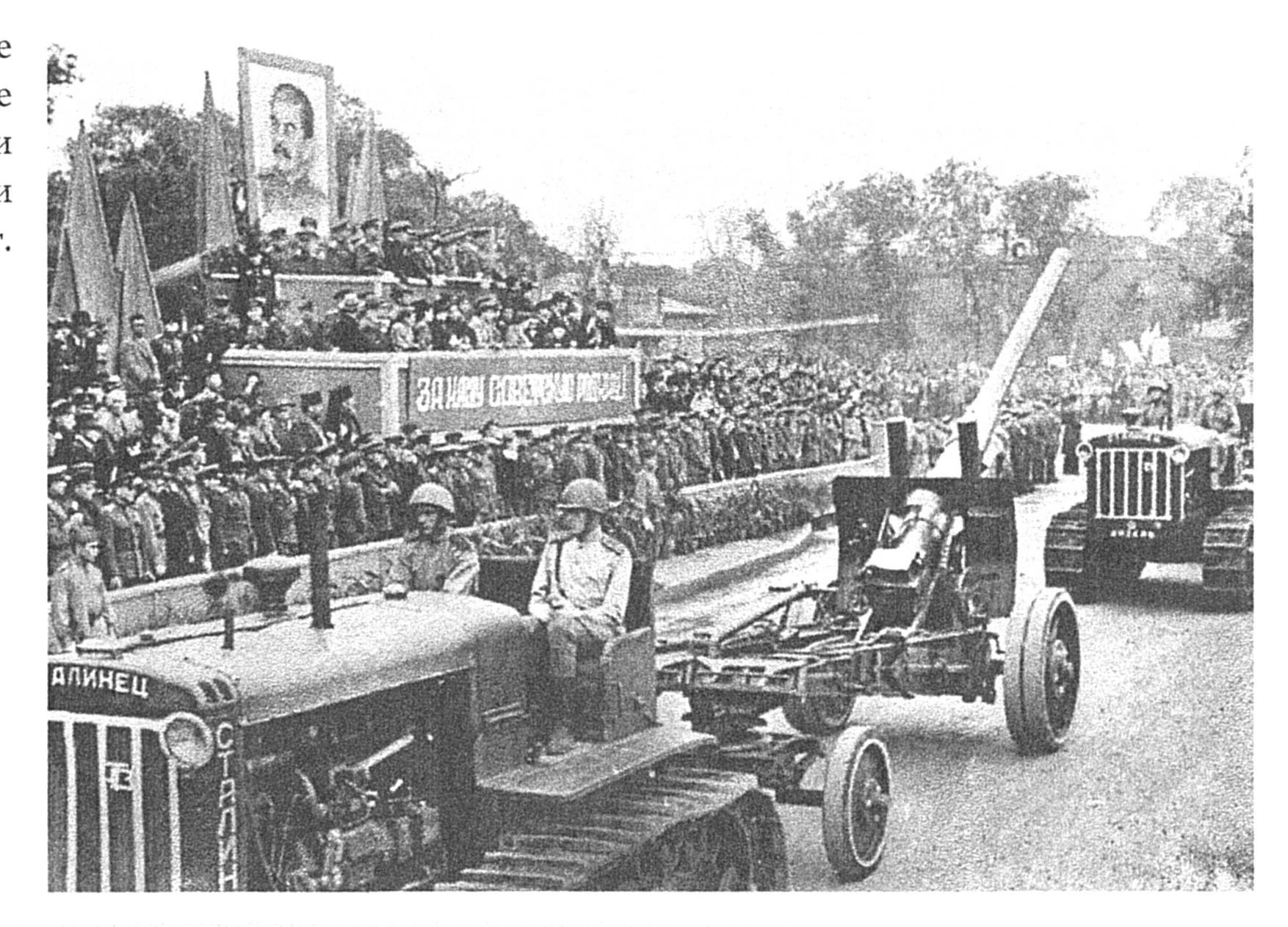

Торжественное прохождение военной техники перед трибунами 16 сентября 1945 г.

Торжественное прохождение военной техники перед трибунами 16 сентября 1945 г.

Демонстрация жителей города в связи с освобождением от японских милитаристов. Харбин.

Криками "Ура!", восторженными возгласами в честь великого Сталина встречают собравшиеся вступление на площадь гвардейских минометов. Малые и большие "катюши" движутся двумя лентами. Гром оваций не стихает ни на минуту.

Вслед за гвардейскими минометами через площадь проходит мотопехота. На огромных машинах воины – участники боев за крупнейшие узлы сопротивления японцев.

За мотопехотой выступает артиллерия – зенитки, противотанковая артиллерия различных калибров, гаубицы, тяжелая артиллерия. Дальнобойные пушки с поднятыми кверху жерлами вызывают всеобщее восхищение.

На мгновение вокзальная площадь опустела. Цветные ракеты возвестили о выходе на парад танкистов. На полном ходу проносится танк Т-34 под командованием прославленного командира танковых подразделений Онищика. Это его бронированные машины первыми проложили дорогу через непроходимую маньчжурскую тайгу, настигали японские колонны и давили их. Эти танки Онищика взяли город Муданьцзян. И отрезали пути отхода главным японским силам. Двумя колоннами проходят мимо трибун легкие и тяжелые танки. Экипажи ведут свои машины в четком строю.

Вот проносятся танки имени Суворова, Кутузова, Минина, Дмитрия Донского. Вот машина с лозунгом: "За нашу Советскую Родину!". В открытом люке ее – капитан Новинский. Во время одного из последних боев танк Новинского разгромил вражеский воинский эшелон и уничтожил больше ста японских солдат. Затем следуют машины младших лейтенантов Павловского и Смирнова. Их экипажи при взятии одного из опорных пунктов противника уничтожили по семь тяжелых японских орудий и расстреляли множество вражеских пехотинцев.

Парад несокрушимой мощи советских военных сил закончен. Покидая площадь, войска идут в таком же безупречном строю через весь город. Вокзальный проспект, Диагональная, Китайская улицы сплошь усыпаны живыми цветами.

Стих гул танковых моторов, и на площадь хлынули колонны демонстрантов.

Демонстрация длилась около двух часов»[1].

По разрешению советского командования эмигрировавшим в Харбин русским офицерам было разрешено выйти в форме Русской императорской армии при всех регалиях (до этого момента в Советском Союзе было разрешено ношение лишь солдатских Георгиевских крестов).

ПАМЯТЬ О ВОЙНЕ

Память о Великой Отечественной войне – многолетней битве Советского Союза с гитлеровцами и их союзниками – хранят тысячи мемориалов и братских могил в России и за ее нынешними границами: на Украине, в Белоруссии, в Молдавии, в странах Восточной и Западной Европы, которые освобождали от германских «сверхчеловеков» русские воины.

Память о тех, кто отдал свои жизни в борьбе с японскими «сверхчеловеками» хранят обелиски и братские могилы на дальнем востоке нашей страны – в Чите, Хабаровске, Благовещенске, Владивостоке, на Камчатке, Курилах, Сахалине и, конечно, в Китае и Корее, которые были освобождены Красной армией от жесточайшего японского ига.

Китай, Порт-Артур

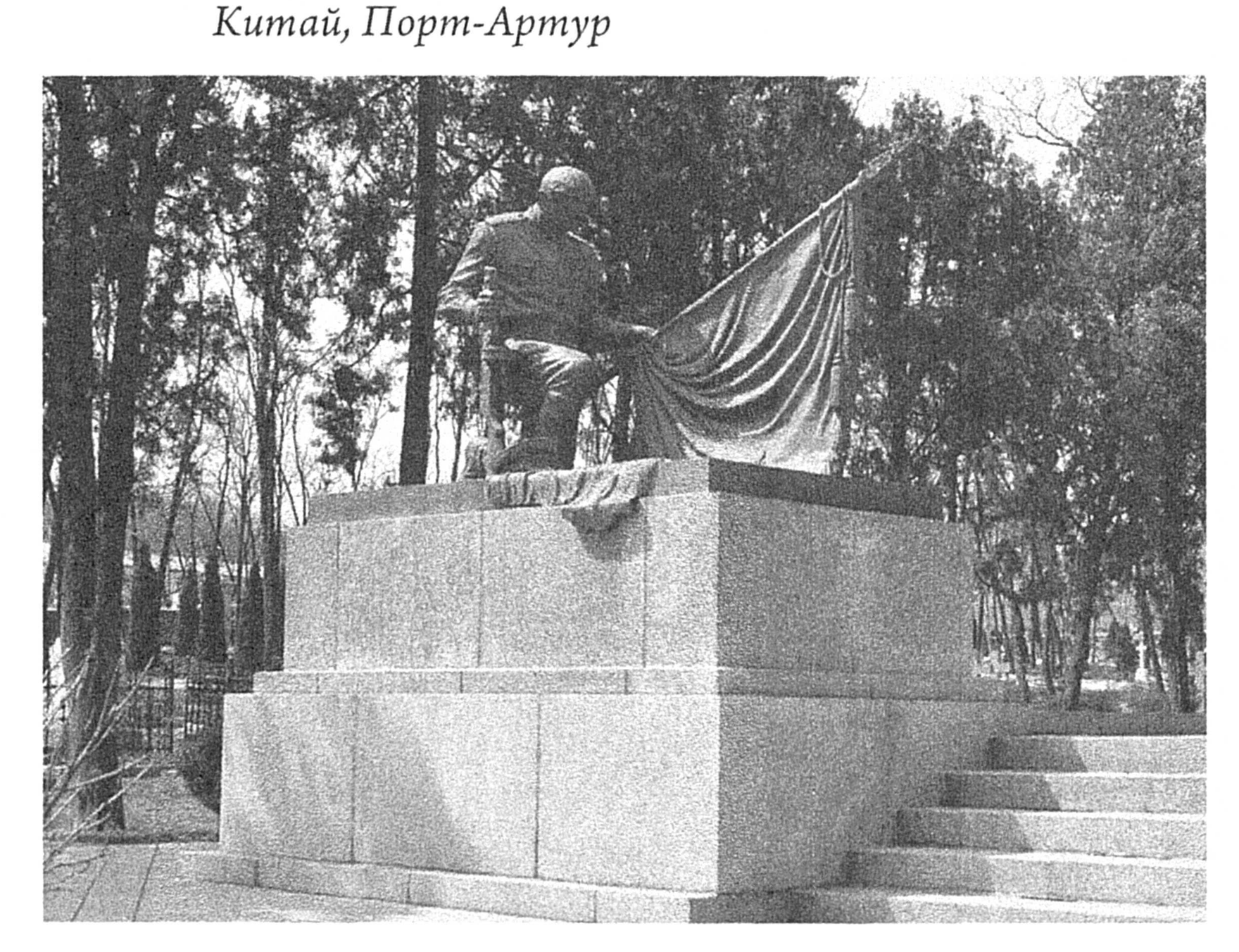

Коленопреклоненная фигура советского солдата. «Мемориальное кладбище советских воинов-героев». Деталь. Китай, Люйшунь (Порт-Артур)

[1] Тихоокеанская звезда. – 1945. – 20 сентября.