Парад несокрушимой мощи советских военных сил закончен. Покидая площадь, войска идут в таком же безупречном строю через весь город. Вокзальный проспект, Диагональная, Китайская улицы сплошь усыпаны живыми цветами.

Стих гул танковых моторов, и на площадь хлынули колонны демонстрантов.

Демонстрация длилась около двух часов»[1].

По разрешению советского командования эмигрировавшим в Харбин русским офицерам было разрешено выйти в форме Русской императорской армии при всех регалиях (до этого момента в Советском Союзе было разрешено ношение лишь солдатских Георгиевских крестов).

ПАМЯТЬ О ВОЙНЕ

Память о Великой Отечественной войне – многолетней битве Советского Союза с гитлеровцами и их союзниками – хранят тысячи мемориалов и братских могил в России и за ее нынешними границами: на Украине, в Белоруссии, в Молдавии, в странах Восточной и Западной Европы, которые освобождали от германских «сверхчеловеков» русские воины.

Память о тех, кто отдал свои жизни в борьбе с японскими «сверхчеловеками» хранят обелиски и братские могилы на дальнем востоке нашей страны – в Чите, Хабаровске, Благовещенске, Владивостоке, на Камчатке, Курилах, Сахалине и, конечно, в Китае и Корее, которые были освобождены Красной армией от жесточайшего японского ига.

Китай, Порт-Артур

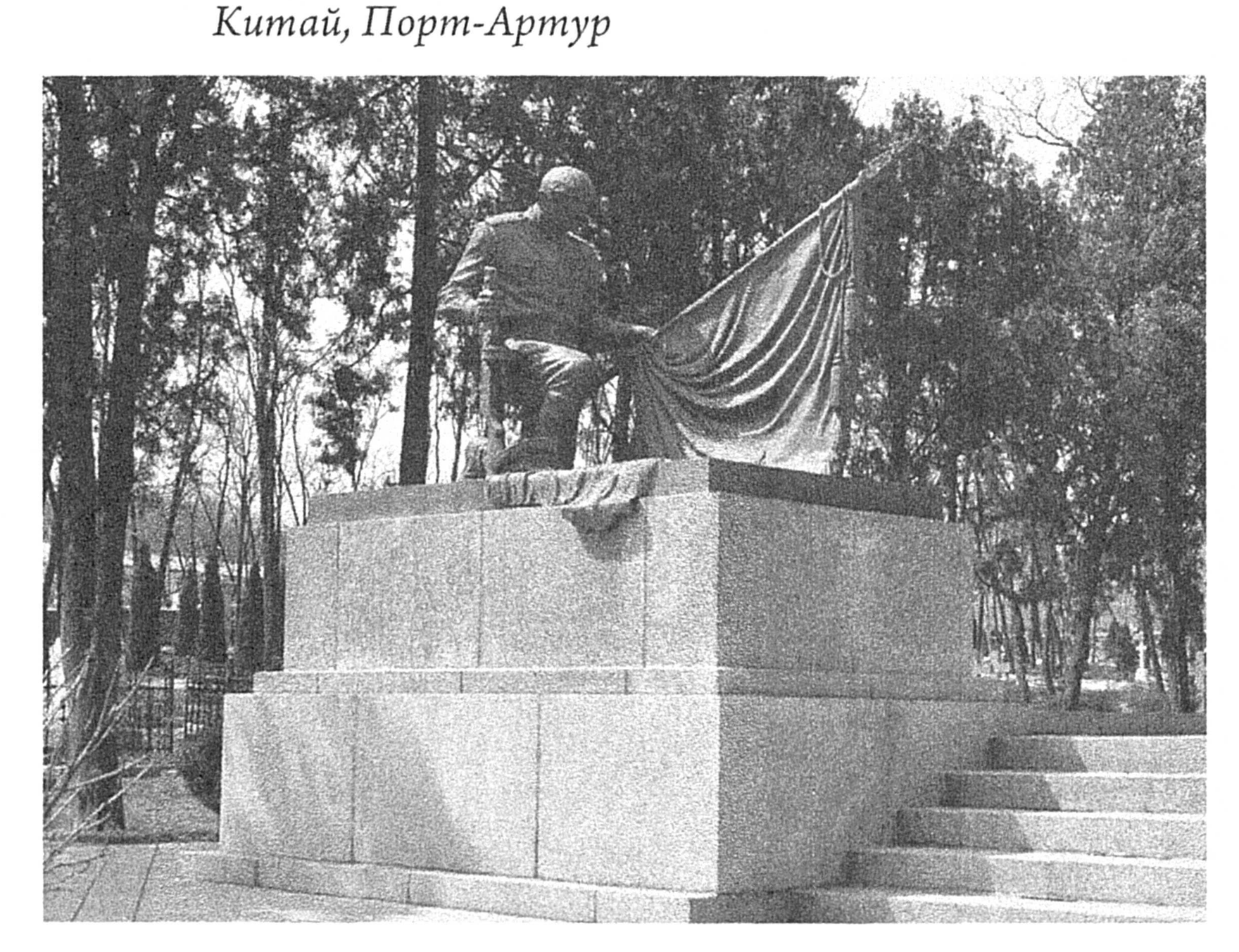

Коленопреклоненная фигура советского солдата. «Мемориальное кладбище советских воинов-героев». Деталь. Китай, Люйшунь (Порт-Артур)

[1] Тихоокеанская звезда. – 1945. – 20 сентября.

«Мемориальное кладбище советских воинов-героев» (Суцзюнь леши линъюань). Справа и слева от колонны установлены коленопреклоненные фигуры советского солдата и матроса. Китай, Люйшунь (Порт-Артур). Автор мемориала: начальник скульптурного факультета Академии художеств КНР, профессор Ли Хуньди.

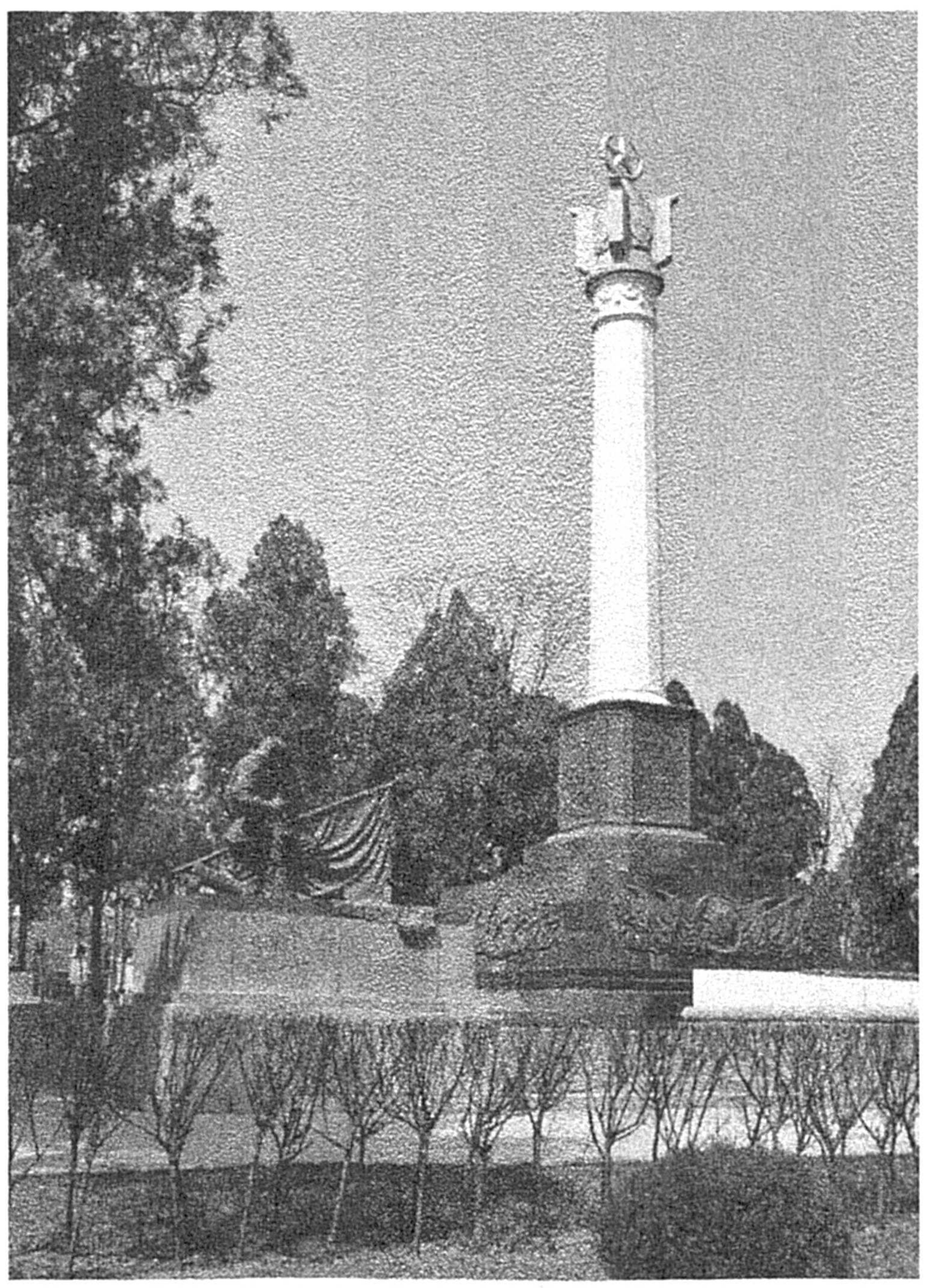

Фигура советского солдата. На груди орден Славы и две медали: за Победу над Германией и за Победу над Японией. Это означает, что, разгромив врага на Западе, воин пришел освободить Китай от японского владычества. «Мемориальное кладбище советских воинов-героев». Деталь. Китай, Люйшунь (Порт-Артур).

КНДР, Пхеньян

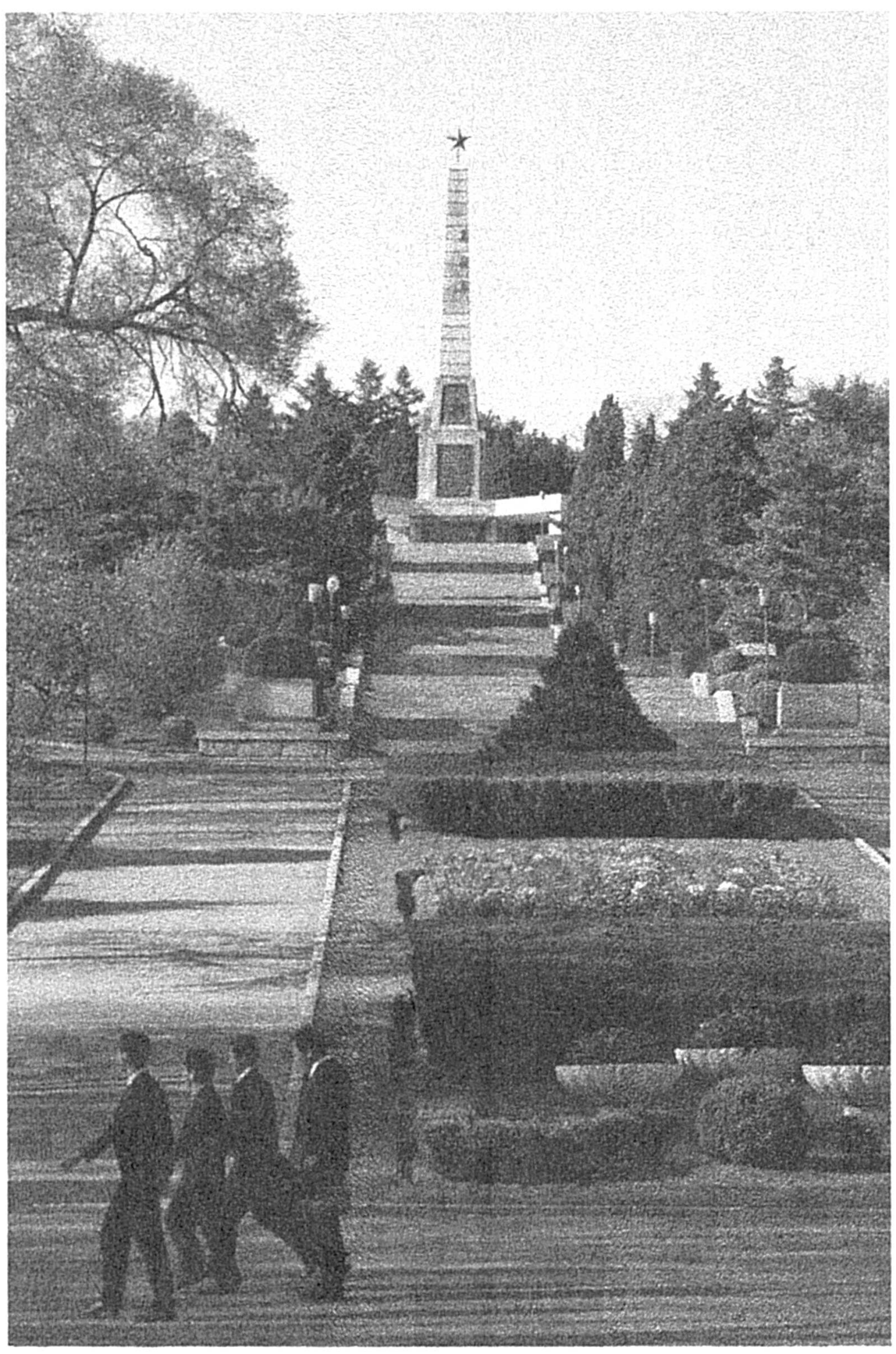

Монумент советским воинам освободителям. Пхеньян, КНДР

Монумент советским воинам освободителям. Надпись на монументе. Пхеньян, КНДР

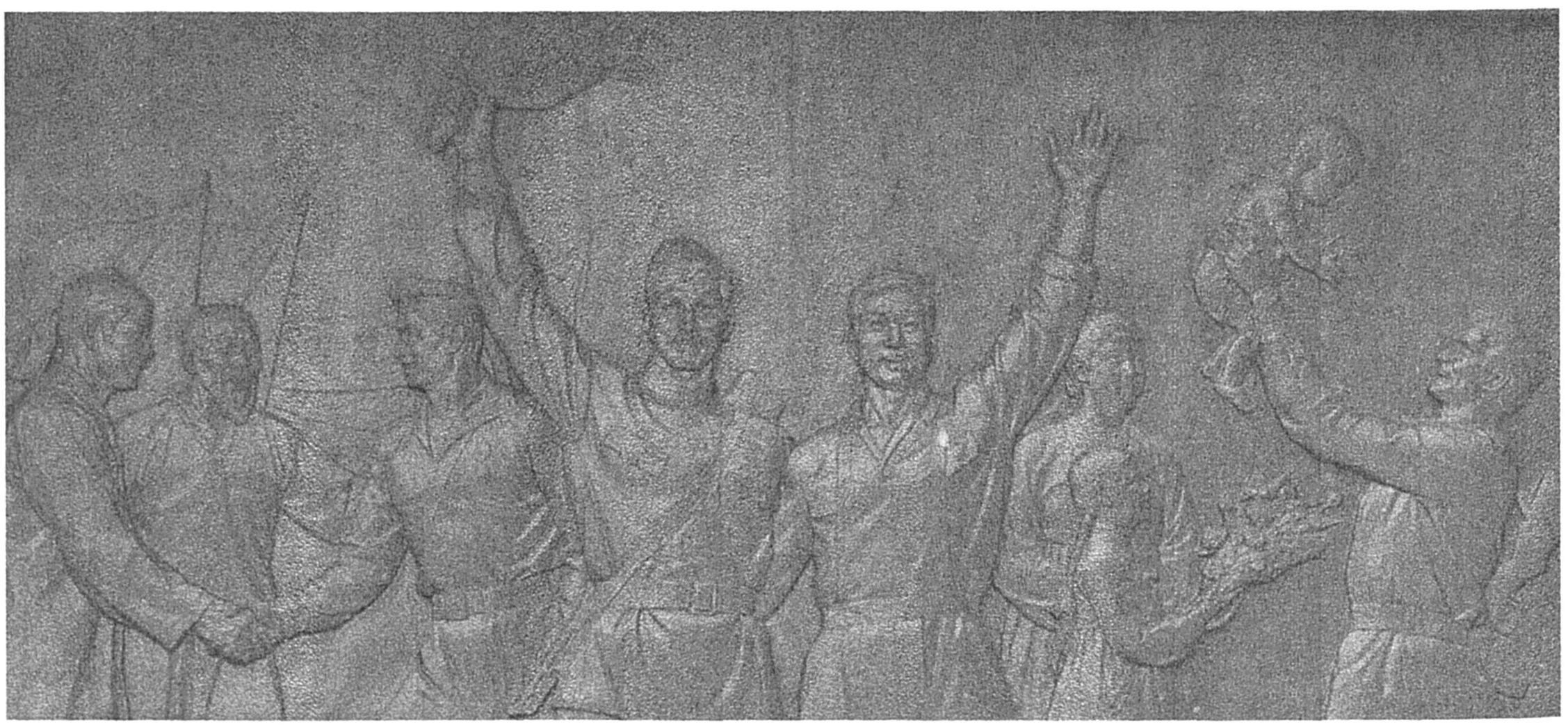

Барельеф на монументе советским воинам освободителям. Пхеньян, КНДР

В России часто это мемориалы, посвященные всем воинам Второй мировой войны, потому что многие дальневосточники воевали на далеком для них Западе и внесли свой вклад и в Победу над германским нацизмом.

Представляется естественным, что именно там, на российском Дальнем Востоке, сейчас ежегодно 2 сентября празднуют День окончания Второй мировой войны, делают новые экспозиции в музеях, поисковые отряды ищут останки не погребенных воинов – русских и японских, любители истории приходят и приезжают на места боев, где до сих пор остаются раны и немые свидетели той войны: японские укрепления на Сахалине, на Курилах (Шумшу, Парамушир, Матуа, Итуруп, Кунашир, Шикотан и др.).

Так на Сахалине взят на государственную охрану как памятник истории район ожесточенных боев советских войск по овладению главной оборонительной полосой противника – *укрепрайоном Харамитогэ* (Катонский укрепрайон).

Сахалин

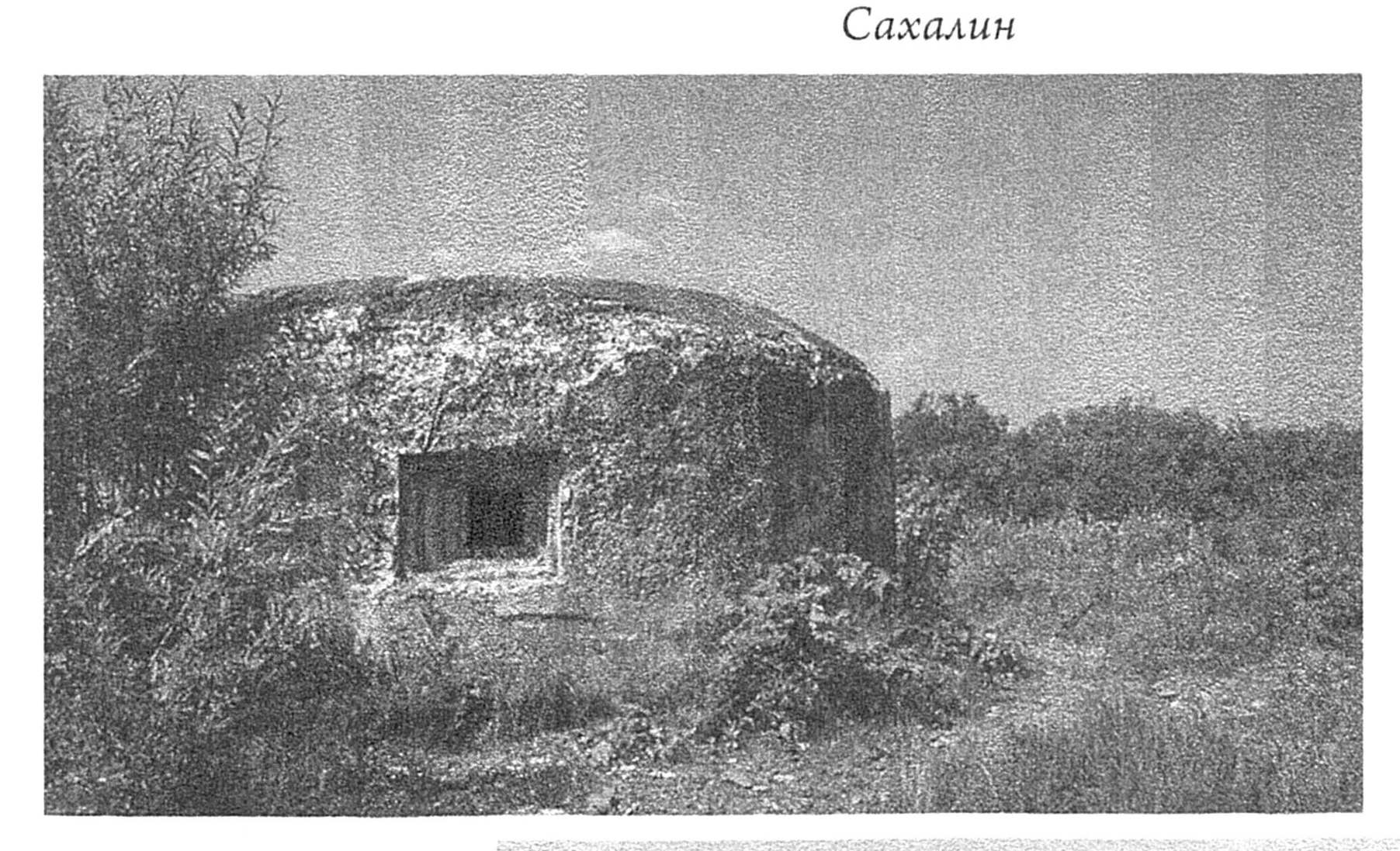

Остатки японских укреплений на 50-й параллели. Сахалин

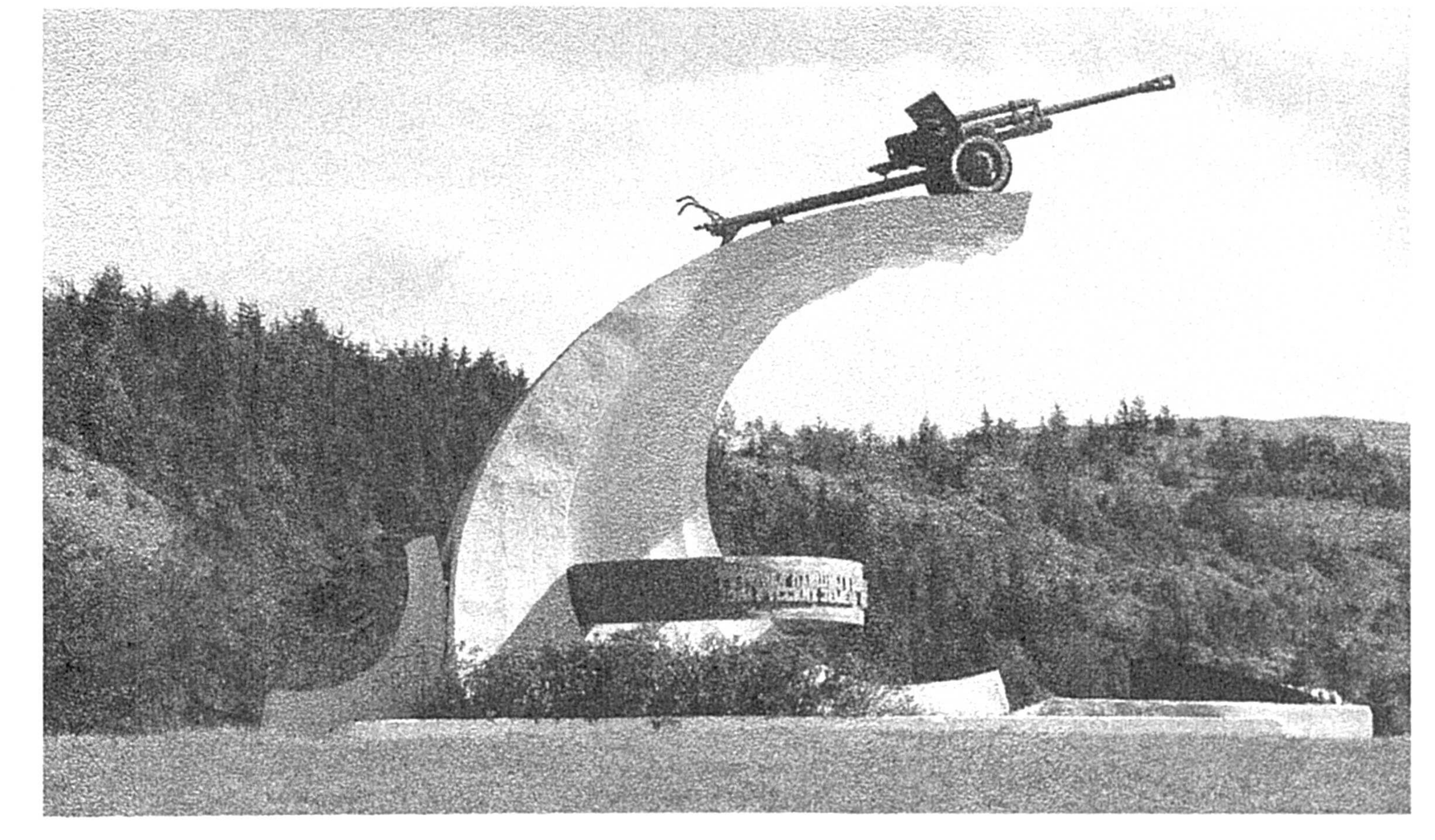

Братская могила советских воинов. Холмский (Камышовый) перевал. Сахалин

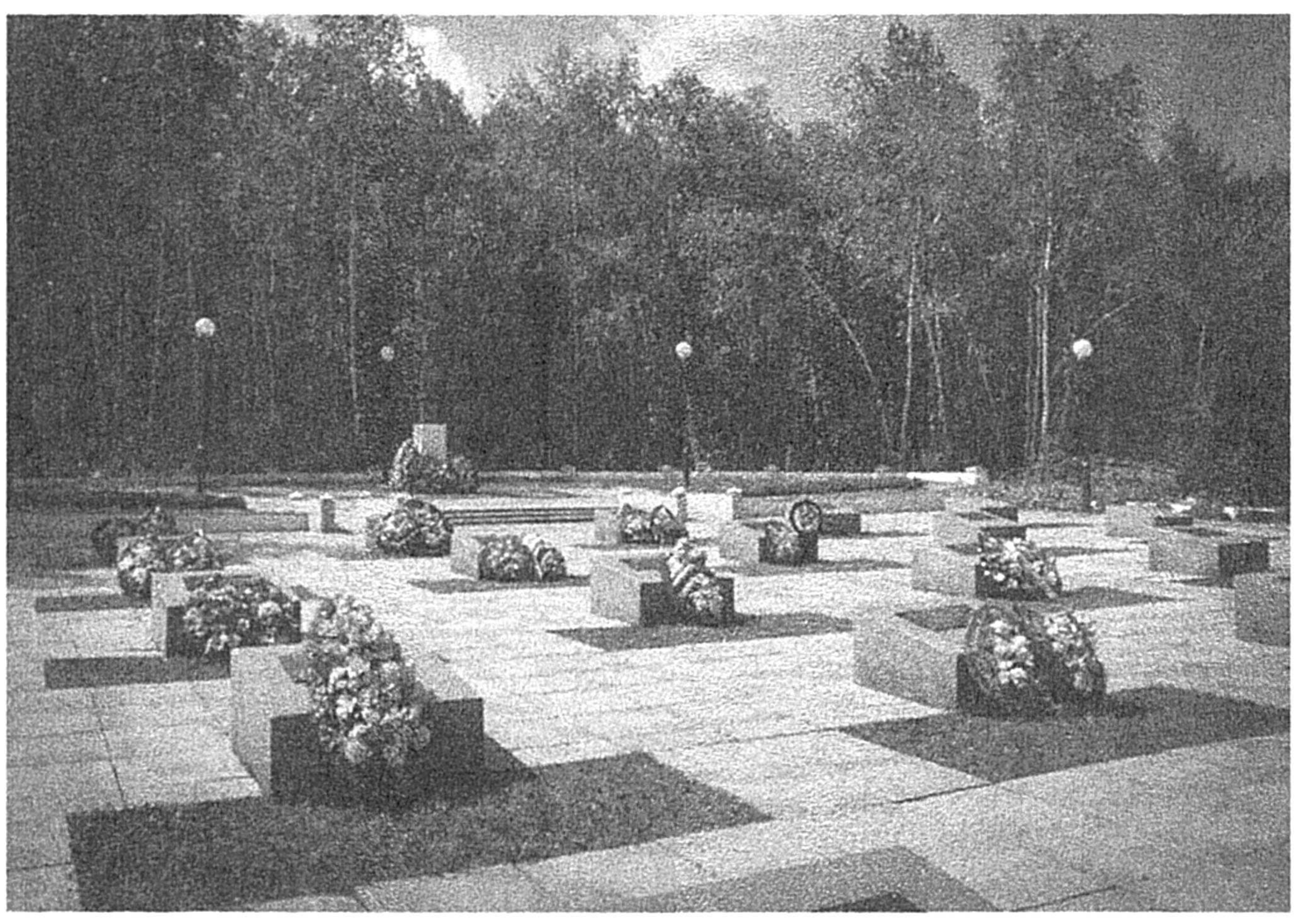

Место захоронения в Победино останков советских солдат (Котонский укрепрайон). Сахалин

Самые масштабные сражения советско-японской войны 1945 г. происходили на чужой территории – в Китае и Корее. Поэтому могилы наших воинов и памятники в их честь в большом числе находятся там же.

Память о японских преступниках сохраняется в Китае. Благодаря этому помнят об их злодеяниях и на русском Дальнем Востоке. Местные журналисты и частные граждане посещают музей в Харбине, рассказывают об этом на страницах интернет-изданий, но в Центральной России об этом, к сожалению, знают очень немногие.

В августе 2015 г. в Харбине была открыта полная экспозиция доказательств преступлений японских интервентов из «Отряда 731»[1].

Подробное описание музейных экспозиций и воинских мемориалов, посвященных победе над Японией и расположенных на российском Дальнем Востоке заслуживает отдельного рассказа, поэтому ограничимся здесь лишь несколькими фотографиями.

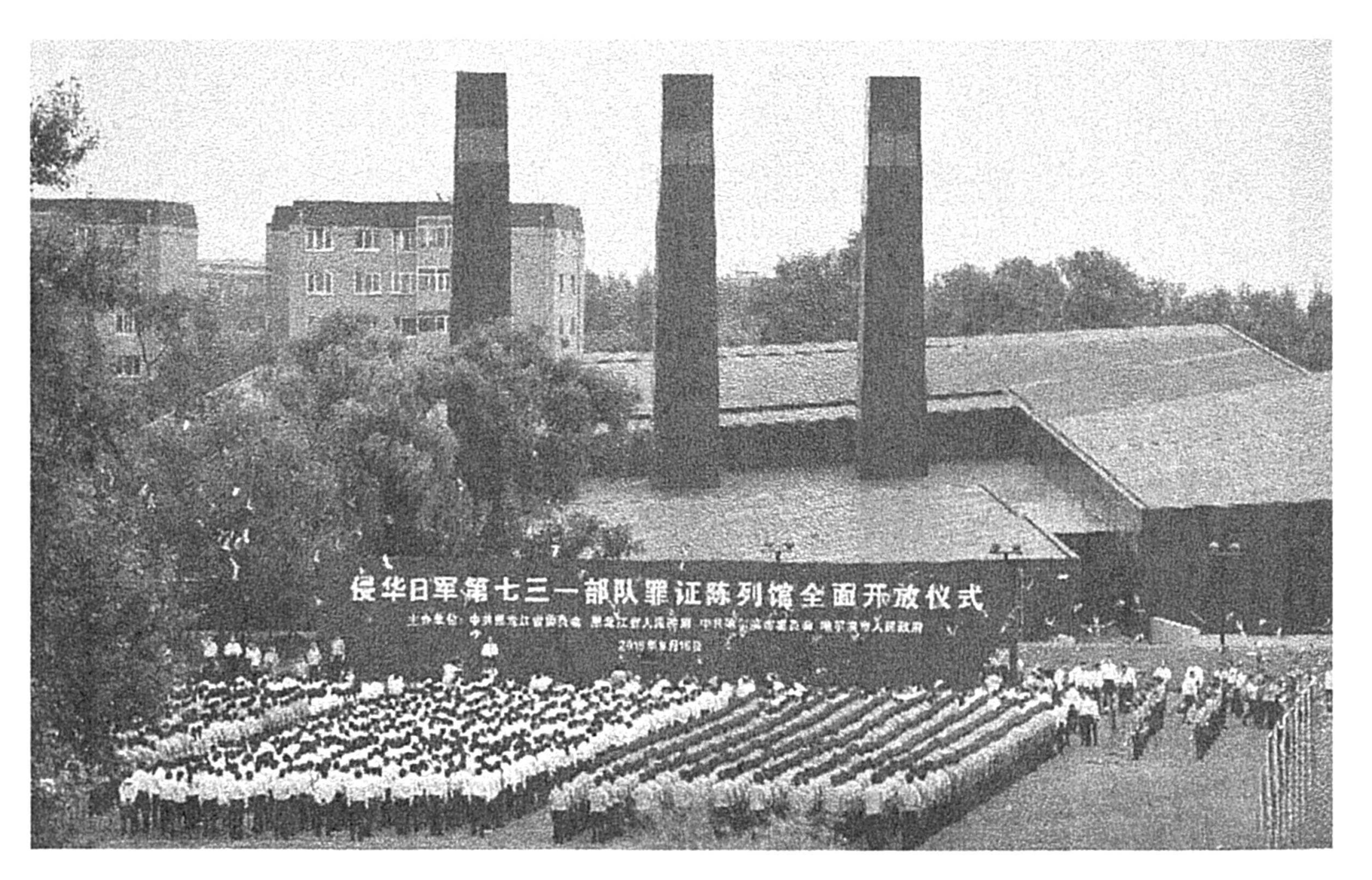

Полная экспозиция доказательств преступлений японских интервентов из «Отряда 731». Август 2015 г., Харбин, Китай

[1] Агентство Синьхуа. 16.08.2015. URL: http://russian.people.com.cn/n/2015/0816/c31516-8936928.html.

Остров Шумшу, Северные Курилы

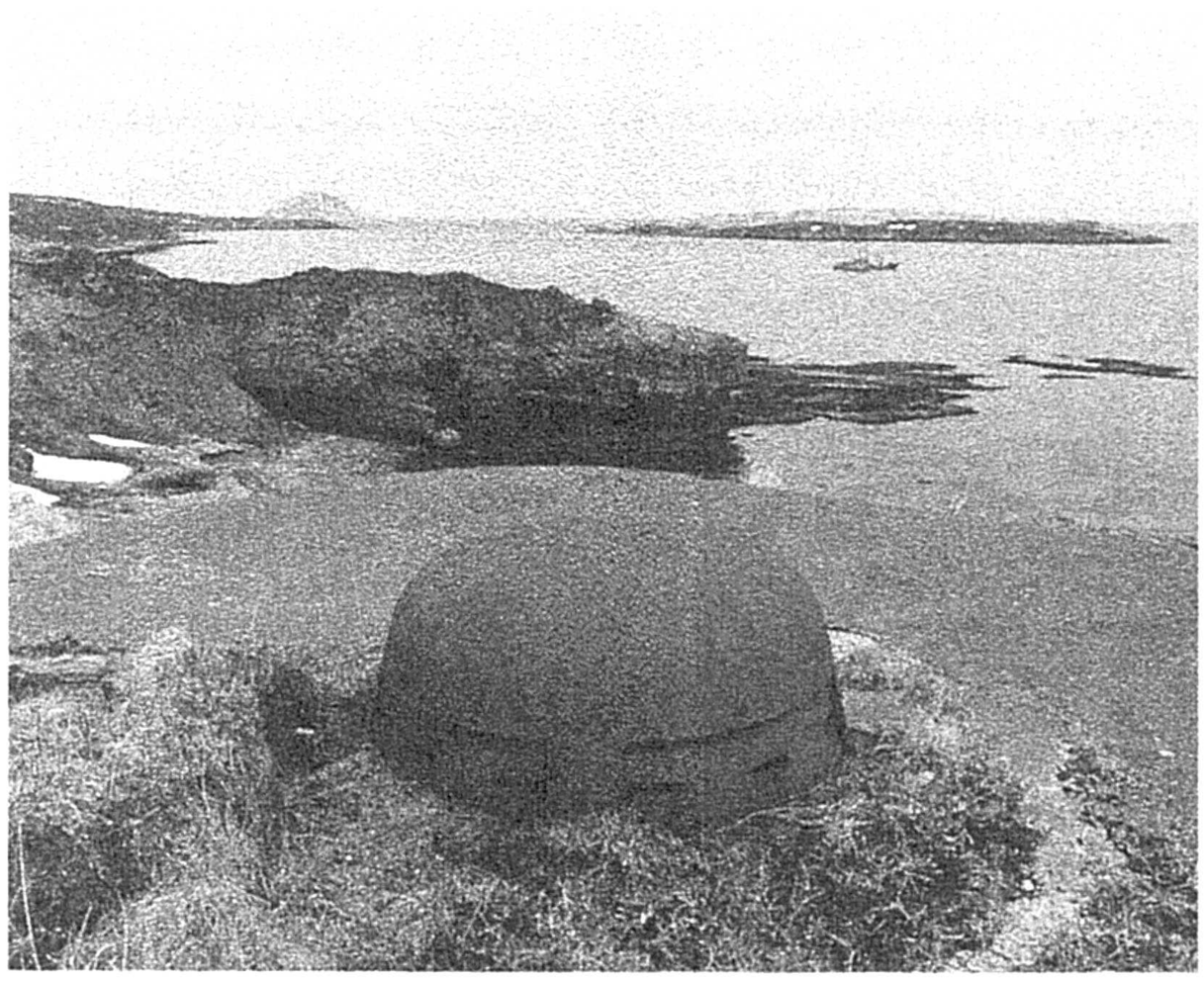

Японский бронеколпак, о. Шумшу

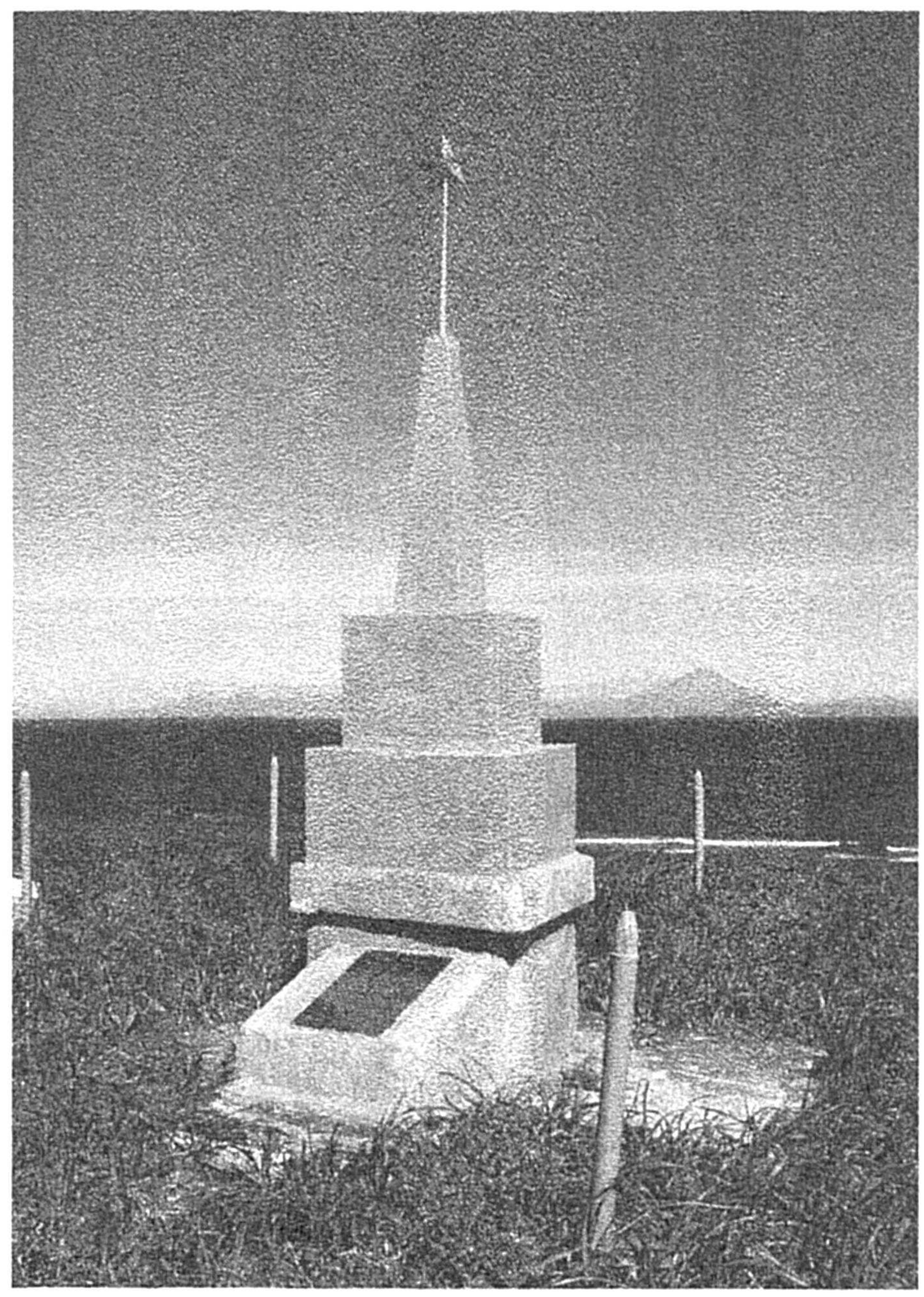

Братская могила советских моряков десантного судна «554», павших в августе 1945 г. в боях при освобождении Курильских островов от японских милитаристов. о. Шумшу, 2 км от мыса Почтарева

Трехмерная панорама «Десант на Шумшу. Последний остров войны». Южно-Сахалинск, музейно-мемориальный комплекс «Победа». Авторы: художественное объединение «Невский баталист»

Хабаровск

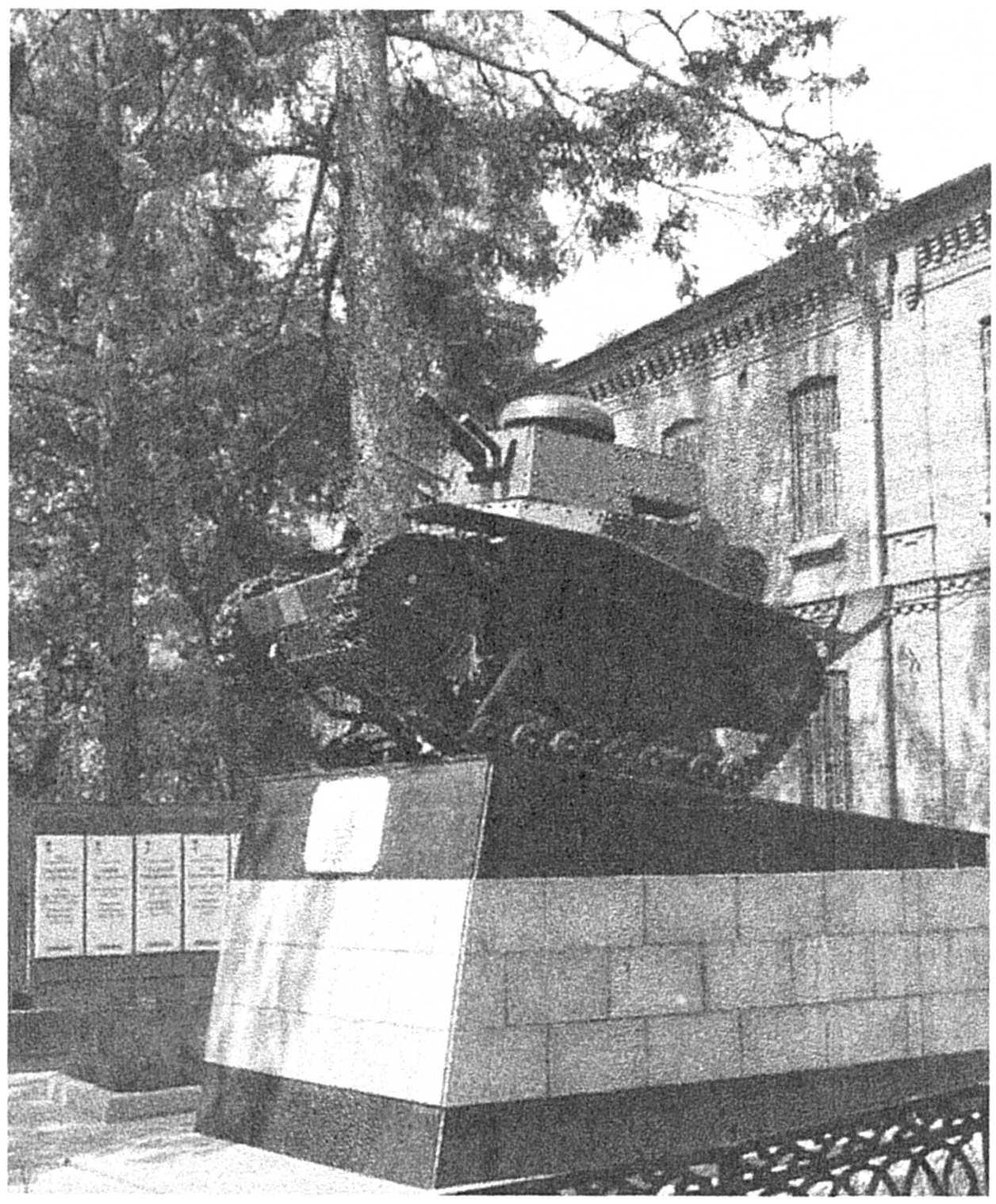

Хабаровск. Танк Т-18 – памятник воинам-дальневосточникам, участникам боев на КВЖД, у озера Хасан, на реке Халхин-Гол, в ходе Маньчжурской, Южно-Сахалинской, Курильской десантной операций и в честь 55-летия окончания Второй мировой войны. Установлен в сентябре 2000 г.

Хабаровск. Площадь Славы с мемориалом героям-хабаровчанам, павшим на полях сражений Второй мировой войны. 1985 г.

Владивосток

Владивосток. Из мест боёв за корейские города Сейсин и Расин во Владивосток были доставлены останки восьми моряков-десантников и 30 сентября 1945 г. торжественно захоронены в братской могиле

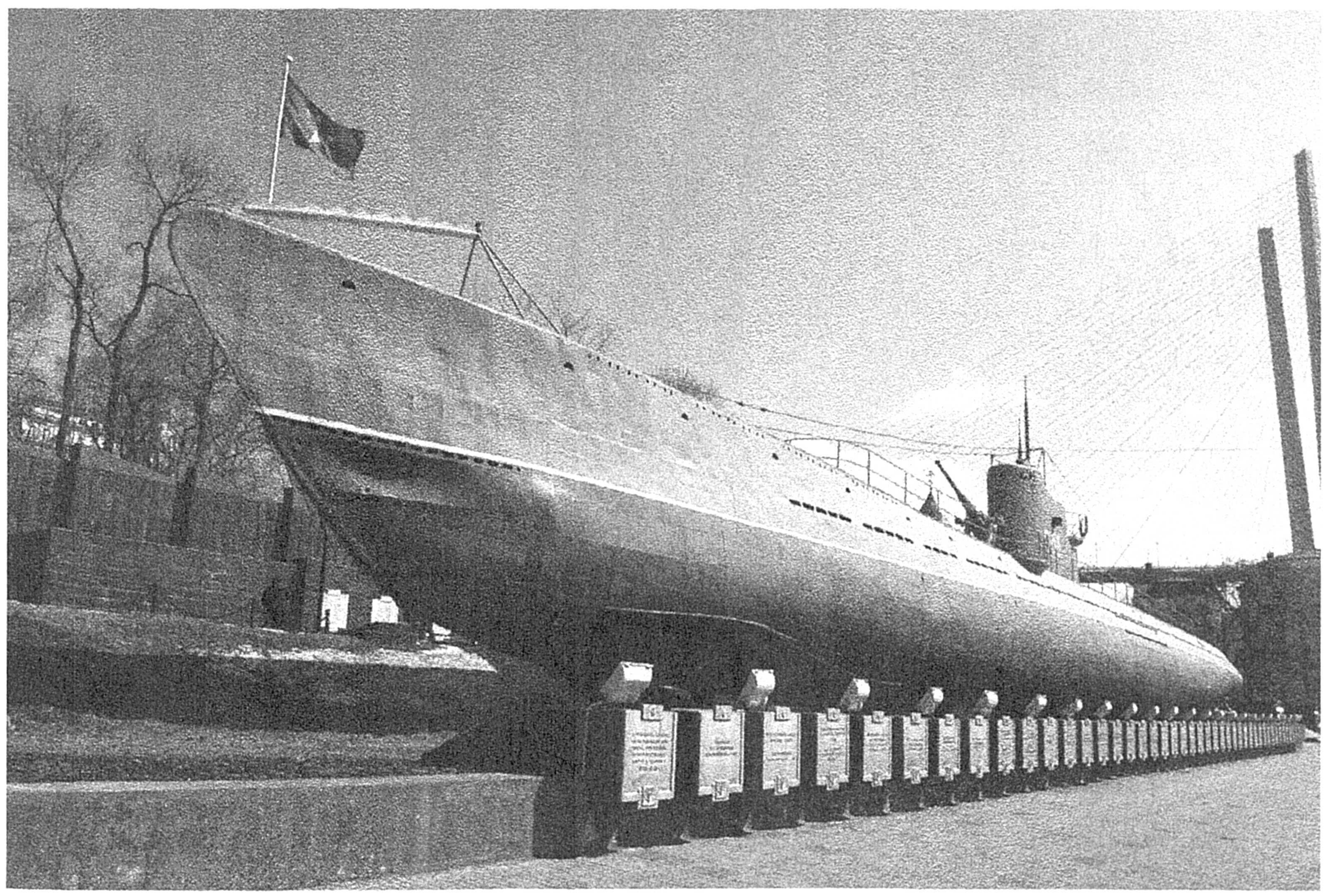

Владивосток. Мемориальный комплекс «Боевая слава Тихоокеанского флота». Мемориальная гвардейская краснознаменная подводная лодка С-56. Установлена 9 мая 1975 года

Петропавловск-Камчатский

Памятник Курильскому десанту.
Петропавловск-Камчатский

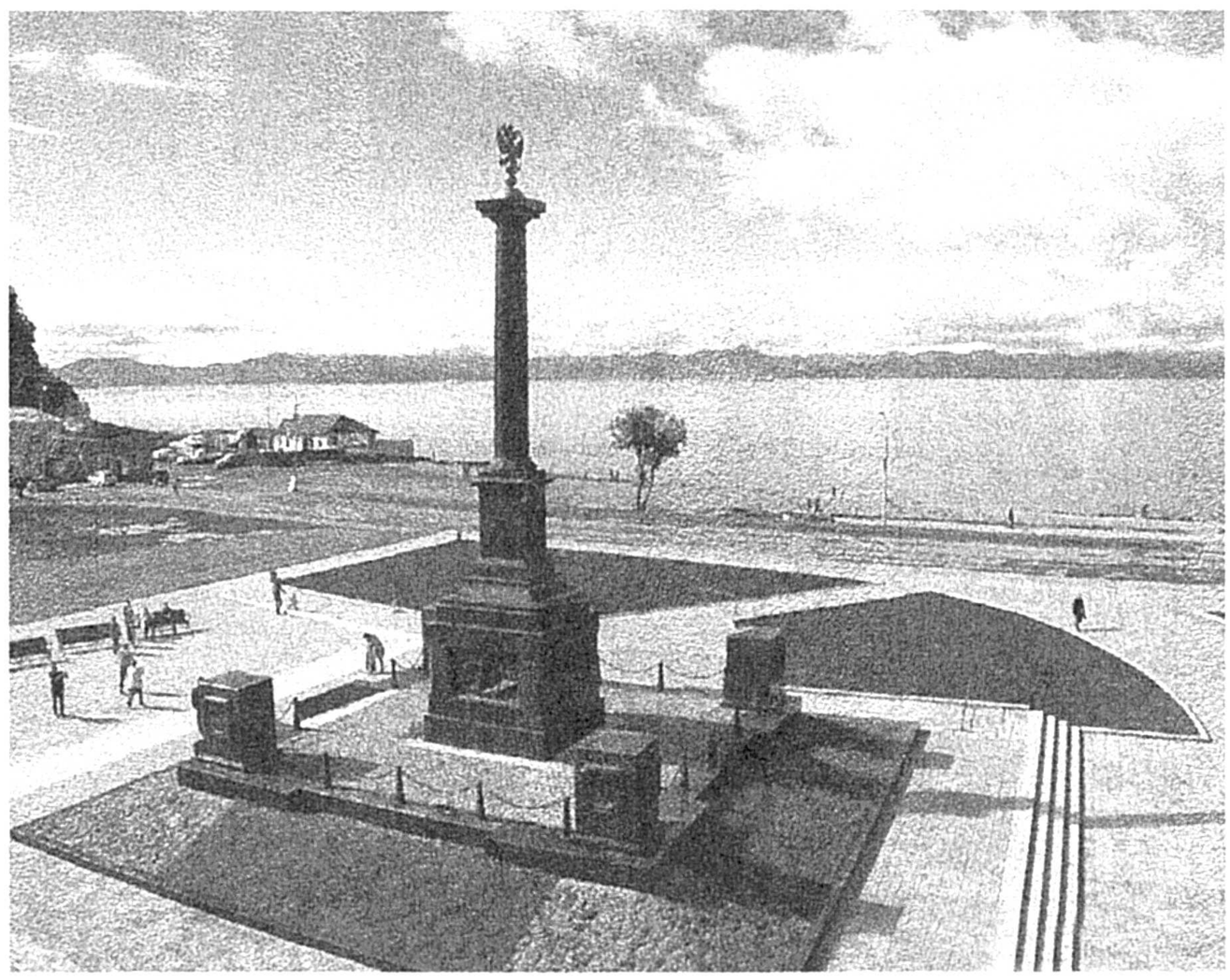

Памятник-стела «Город воинской славы
Петропавловск-Камчатский»

Почетный караул школьников у памятника Курильскому десанту

ЗАКЛЮЧЕНИЕ

Сейчас праздник День окончания Второй мировой войны 2 сентября отмечают только на российском Дальнем Востоке. Однако представляется, что Победу над Японией надо обязательно отмечать и в Москве.

9 мая – День Великой Победы и праздник этот неизменен. Но вместо того, чтобы 7 ноября «морозить» детей на Красной площади в память о драматическом параде 1941 г. не лучше было бы торжественно праздновать нашу блестящую Победу на Дальнем Востоке 2 или 3 сентября? Эта победа того стоит. Ее добывали в боях не только воины-дальневосточники, но и воинские части, переброшенные с западного фронта, в которых воевали солдаты со всего Советского Союза. Где как не в Москве и других крупных городах вспомнить об их подвигах по форсированию Хингана, пустыни Гоби, о штурме японских укрепрайонов на советской границе в Маньчжурии, на 50 параллели Сахалина, на Северных Курилах всего в 12 км от Камчатки…

Нашему народу дороги обе великие Победы русского оружия. Для многих сегодняшних граждан России и стран бывшего СССР война на Востоке и Победа над Японией – это не отвлеченные вопросы, а личные: за храбрость и отвагу при разгроме Квантунской армии 308 тысяч воинов были награждены боевыми орденами и медалями, 93 солдата и офицера удостоены звания Героя Советского Союза. Более 220 соединений и частей получили почетные наименования Мукденских, Харбинских, Порт-Артурских, Хинганских, Уссурийских, Амурских, Сахалинских, Курильских и других[1].

Указом Президиума Верховного Совета СССР от 30 сентября 1945 г. была учреждена медаль «За победу над Японией». Этой медалью были награждены 1 млн. 800 тыс. советских солдат и офицеров.

На площади Славы в Южно-Сахалинске стоят бюсты 14 Героев Советского Союза – его освободителей, а на стеле высечены имена 1943 солдат, матросов и офицеров, сложивших головы на Сахалине и Курильских островах уже после заявления о капитуляции Японии 15 августа 1945 года. Имена многих из них – на карте Сахалинской области. Еще живы участники той войны. У них есть дети, внуки, правнуки.

Историческая память народа складывается в том числе и из личной памяти каждого человека. Память эту надо хранить и передавать потомкам – в виде книг, фильмов, монументов, мемориальных мероприятий. И нам есть, что помнить об отношениях России с Японией вообще и об этой последней войне в частности.

В последнее время произошли некоторые изменения.

В январе 2016 г. в Госдуме был зарегистрирован законопроект № 979279-6 «О внесении изменений в статьи 1 и 1-1 Федерального закона “О днях воинской

[1] История Второй мировой войны 1939–1945. Т. 11. М., 1980. С. 321.

Офицеры 365-го отдельного батальона морской пехоты – участники боев за освобождение гг. Торо и Эсутору на Южном Сахалине в августе 1945 г. На оборотной стороне надпись: «Слева - л-т Лобакин. Средний – Егоров. 10.6.1943 г. Участники освобождения Углегорска». СОКМ. Фотография, КП-3971-1 ИСО-1640. Лейтенант А. А. Егоров погиб при штурме г. Яма-Сигай 16 августа 1945 г.

Подъем к памятнику героев на о. Шумшу. СОКМ. Фотография, КП-8723-2 Ф-222/2. Офицер в центре без фуражки – Герой Советского Союза подполковник П. И. Шутов (1905–1982). Участник десантной операции на о. Шумшу – заместитель командира 138-го стрелкового полка, командир отряда захвата берега.

славы и памятных датах России" (об установлении дня воинской славы России "2 сентября – День Победы во Второй мировой войне (1945)"). В обосновании законопроекта в частности говорится, что в действующем Федеральном законе «О днях воинской славы и памятных датах России» отсутствуют ключевые слова «победа» и «Япония», а вместо Акта о *безоговорочной* капитуляции Японии упоминается Акт о капитуляции, что в корне неверно и противоречит документам международного права. Принципиально важным является то обстоятельство, что «Акт о безоговорочной капитуляции не дает никакой возможности предъявлять какие-либо новые претензии ни победителям к побежденным, ни побежденным к победителям, а по акту о капитуляции такие возможности имеются». Принятие предлагаемых изменений устранит указанные ошибки и восстановит историческую справедливость[1].

Однако законопроект не был принят.

Осенью 2017 г. Президенту РФ В. В. Путину было направлено коллективное обращение с предложением восстановить действие указа Президиума Верховного Совета СССР от 2 сентября 1945 года «Об объявлении 3 сентября 1945 года днем победы над Японией». В этом случае Россия займет место в ряду других стран-участниц войны с Японией. Памятная дата, связанная с победой над Японией, есть в Китае, Монголии, в Южной Корее и КНДР, а также в Нидерландах, причем в США и Великобритании она имеет название, аналогичное советскому – *Victory over Japan Day*.

Это Обращение подписали более 90 ветеранов войны с Японией, общественных и политических деятелей СССР и России. В их числе – президент Академии военных наук России М.А. Гареев, председатель Южно-Сахалинского городского Совета ветеранов Н. И. Литвинов, профессор Высшей школы экономики (ВШЭ) А. Ю. Плотников, член Союза писателей и Союза кинематографистов С. И. Вахрин, председатель наблюдательного центра Института демографии, миграции и регионального развития Юрий Крупнов, академик РАЕН и Международной славянской академии А. Н. Самарин, экс-замминистра рыбного хозяйства СССР А. Н. Гульченко, бывший замминистра рыбного хозяйства СССР В. К. Зиланов, экс-зампредседателя Госкомрыболовства России Ю. И. Кокарев.

Как сказал участник войны с Японией генерал-майор в отставке Тарас Щудло, подписавший это обращение: «Поколение уходит, и люди забывают, что вообще была война с Японией. Люди забывают, что творила Япония в Китае, как обращалась с пленными американцами, французами, англичанами». Общественную инициативу поддержал Первый зампред комитета Госдумы по государственному строительству и законодательству Михаил Емельянов[2].

---

[1] Законопроект №979279-6 О внесении изменений в статьи 1 и 1-1 Федерального закона «О днях воинской славы и памятных датах России». URL: http://sozd.parlament.gov.ru/bill/979279-6.

[2] *Астахов П.* В честь воинской славы: в России предлагают учредить День победы над Японией. 2017. 31 октября. URL: https://russian.rt.com/russia/article/444691-rossiya-den-pobedy-yaponiya.

Матин Алексей Алексеевич ветеран ВОВ, капитан, начальник разведки 825 пушечного артиллерийского полка (9.08.45–3.09.45) 1-го Дальневосточного фронта. Надпись на обороте: «Сборы комсоргов о. Кунасири [Кунашир] пос. Фурукамаппу [Южно-Курильск] 2.IV.1946 г.». СОКМ, КП-8720-45 Ф-221/4.

Взвод связи в/ч 10072 (4-й осб 113 осбр). Остров Сикотан [Шикотан], 25 мая 1948 г. Стоит крайний справа И. С. Немыченков (из семейного архива автора)

Быть может в ближайшее время руководство нашей страны все-таки сочтет возможным восстановить истинное название того памятного события, которое вспоминается 2 и 3 сентября.

В последние годы Россия неизменно призывает Японию признать неотменяемость итогов Второй мировой войны, в том числе в части российского суверенитета над Южными Курилами и перейти к взаимовыгодному сотрудничеству наших стран. Однако японская сторона продолжает ставить условием нормализации межгосударственных отношений удовлетворение неприемлемых территориальных претензий[1].

Япония, имеющая территориальные споры не только с Россией, но и с Китаем, Южной Кореей, движется по опасному пути развязывания себе рук для возможной военной экспансии. В середине сентября 2015 года японский парламент принял закон, позволяющий использовать войска сил самообороны страны за пределами национальной территории. Инициатор нового закона премьер-министр Японии Синдзо Абэ объяснил его необходимость созданием возможности дать ответ на новые вызовы, в частности на угрозу со стороны Китая. Но обеспокоиться надо и России, поскольку история грозит нам «повторением пройденного».

Россия – евразийская страна. Участие СССР в боевых действиях Второй мировой войны на западе и на востоке – естественное следствие нашего географического и геополитического положения. А две наших Победы в этой войне – результат подвига всего советского народа – наших отцов и дедов. Так будем помнить о них и быть достойными их славы.

Для этого России следует максимально широко ежегодно отмечать в сентябре «День Победы над Японией», причем желательно дважды: в память о первой победе на Халкин-Голе (1939) и в память о полной и безоговорочной капитуляции Японии (2 сентября 1945). Как показывает опыт, историческая память помогает остужать иные горячие головы, даже самурайские. Во-первых, это наш долг благодарности военному поколению, а во-вторых, четкое и прямое указание нашим дальневосточным соседям и прочим геополитическим игрокам на исторические уроки и неотменяемые итоги прошлого.

---

[1] Подробнее см.: *Кошкин А. А.* Россия и Япония: Узлы противоречий. М.: Вече, 2010. С. 362–403, 411–476.