КУРИЛЬСКИЕ ОСТРОВА И «СЪЕЖИВАНИЕ» РОССИИ

Слабая страна не может поступиться частью своей территории

Алексей Пушков

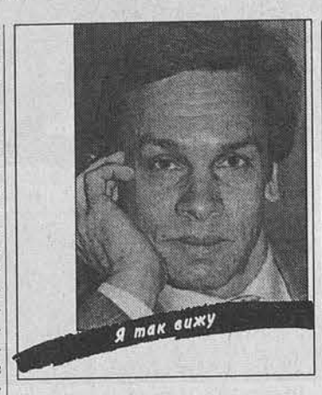

В НАШЕМ сложном диалоге с Японией по поводу Южных Курил в последние год-полтора произошли изменения. В Токио поняли, что кавалерийскими наскоками острова не вернуть и что надо постараться вначале изменить общую атмосферу российско-японских отношений. Отсюда – «новый стиль» японского премьера Рютаро Хасимото, который первым из японских лидеров пошел на личное сближение с президентом России. Отсюда – и две встречи без галстуков на высшем уровне: ноябрьская под Красноярском и завтрашняя – в курортном местечке Кавана.

Однако при всем отрадном движении навстречу друг другу у России и Японии остаются принципиально разные взгляды на принадлежность четырех южных островов Курильской гряды. И, сдается, японцам не следует рассчитывать на скорое разрешение этого вопроса – во всяком случае, такое разрешение, которое бы в полной мере соответствовало их желаниям.

Главная проблема здесь для обеих сторон – не столько территориальная, юридическая или даже внутриполитическая, сколько психологическая. Для японцев возвращение островов будет символизировать крупную политическую победу и преодоление комплекса поражения во второй мировой войне. Для россиян же подтвердит неумолимую тенденцию к сокращению или «съеживанию» России, которое наша страна переживает с добрый десяток лет.

Россия пережила три круга такого «съеживания». Круг первый пришелся на 1989–1991 гг. Тогда Россия, которая была и центром, и главной частью Советского Союза, утратила свои внешние сферы влияния в виде стран Варшавского договора и СЭВ. Прекращение деятельности этих организаций, объединение Германии и последовавший за этим вывод российских войск из бывшей ГДР, Чехословакии, Венгрии, Польши означал стратегический уход России из Восточной Европы. То, что это было и нашим стратегическим поражением, мы осознали несколько позже, когда начался процесс расширения НАТО на эти самые страны.

Круг второй (1990–1992 гг.) замкнулся, когда в Беловежье наш президент и два его коллеги из соседних славянских государств распустили Советский Союз. Тогда это подавалось как «освобождение» России. Для нашей страны это освобождение от самой себя обернулось, помимо всего прочего, постепенным выдавливанием русскоязычного населения с земель и территорий, где русские проживали испокон веку. Причем речь здесь идет не о вынужденной эмиграции, связанной, скажем, с гражданской войной в Таджикистане, а с последствиями национальной политики, которую проводят наши соседи по СНГ.

В результате такой политики на конец 1997 г. 222 тыс. русскоязычных выехали из Казахстана, более 150 тыс. – из Узбекистана, около 100 тыс. – из Киргизии и Туркмении. Украина, которой левый берег Днепра и Крым вообще упали с неба, проводит линию на выдавливание русского языка из обращения, причем даже в тех регионах, где абсолютно преобладает русскоязычное население. Сфера распространения русского языка неумолимо сокращается и в Молдавии, и в Закавказье. В странах Прибалтики уже следующее поколение русских в целях интеграции в локальные общества неизбежно начнет переходить на местные языки.

Все великие нации рассматривают собственный язык и свои национальные общины, проживающие за рубежом, как важнейший инструмент присутствия и влияния за пределами собственных границ. Англичане стараются сохранить это присутствие через Содружество наций, французы – через институт франкофонии. Континентальный Китай поддерживает прочные связи с миллионами хуацяо – этнических китайцев, разбросанных по всему свету. Важной частью мощного прокитайского лобби, действующего в Вашингтоне, являются китайцы – граждане США.

У нас же нет никакой политики по сохранению такого национального достояния, как наш язык и наши люди за пределами российских границ. Потребовалось семь лет, чтобы Москва всерьез возмутилась дискриминацией русскоязычных в Прибалтике. Почему эта проблема не играет важной роли в наших отношениях с Украиной, Казахстаном, другими бывшими республиками СССР, остается загадкой.

Третий круг – круг потерь собственно российских, международно признанных территорий, начался с фактического выпадения из состава России одной из ее автономий – Чечни. Мы еще можем утешать себя тем, что г-н Масхадов ездит в Лондон и Вашингтон не по чеченскому, а зарубежному российскому паспорту, но осколок территории, на которой не действуют ни наши законы, ни наше МВД, ни наша прокуратура считаться частью России в полном смысле слова уже не может.

Вернуть Южные Курилы Японии сегодня означало бы ни много ни мало как подтвердить неспособность России удерживать собственную территорию. Можем ли мы пойти на это? Частью своей территории может поступиться во имя неких высших целей и соображений только сильное, а никак не слабое государство. Россия сегодня слаба. Отдать Курилы означало бы еще раз признать эту слабость. Сильной России было бы легче пойти на такой шаг. Кстати, как бы нас ни успокаивали финны и немцы, что у них нет к нам территориальных претензий, но и в ФРГ, и в Финляндии есть еще ностальгия по Калининграду и территориям в Карелии. Калининград в некоторых немецких изданиях продолжают упорно называть Кенигсбергом и вряд ли это редакторская ошибка или опечатка. Национальная память способна долго противостоять историческим изменениям и процессам глобализации.

Нам, правда, все чаще приходится слышать, что мир, соединенный невидимыми нитями сотовой телефонной связи и Интернета, мощными финансовыми и инвестиционными потоками, уже почти един. Но почему же тогда одни из лидеров глобализации – высокотехнологичные и богатые японцы – так упорно добиваются этих несчастных четырех островов? Почему другие страны не отдают свои территории? Возможно, все это пережитки прошлого, остатки устаревающего национального мышления. Но пока мы живем в мире таких пережитков, вряд ли разумно опережать их постепенное отмирание.

Один европейский дипломат, долго проработавший в Японии, сказал мне, что японцы в глубине души считают нас «европейскими варварами», которые, в отличие от образованных европейцев, прибывших в Японию на кораблях, добрались до Дальнего Востока по суше и захватили эту часть Азии, которая им не принадлежала и где им, в общем-то, не место. В отношении нашего варварства японцы, возможно, не так уж далеки от истины. Но им не следует забывать, что они сами прибыли с юга и колонизировали Хоккайдо, а затем часть Сахалина и близлежащие острова. В том, что касается Курил, колонизаторы и они, и мы. Здесь разницы между нами нет.

Поговаривают, что в Токио сейчас обдумывают «гонконгский вариант» – попытаться договориться с Москвой о долгосрочном российском управлении Южными Курилами при официальном признании японского суверенитета над ними. Для нас же, скорей, приемлемо введение на Курилах особого режима, благоприятного для японского хозяйственного и человеческого присутствия при сохранении российского суверенитета.

Когда Борис Ельцин выступил на встрече в Красноярске с призывом предпринять «максимальные усилия», чтобы заключить мирный договор между Россией и Японией до 2000 года, он не оговорил тот максимум, на который могут пойти российские дипломаты. На мой взгляд, в этот максимум встроен сущностный ограничитель – российский суверенитет над островами. Во всем остальном нам следует пойти Японии навстречу.

И вот еще что. Если уж нам принадлежат Курилы, то пора бы начать уделять хоть какое-то внимание этой территории, забытой и Богом, и Москвой. Конечно, в России сейчас мало кому сладко, но Курилы – просто перманентная зона бедствия. Вряд ли нужны большие средства, чтобы хоть как-то поднять уровень жизни немногих еще живущих там наших людей.

Иначе они сами проведут свой референдум и проголосуют за присоединение к Японии. И будут абсолютно правы. ■

Коротко

«Ядерный зонтик» по-селезневски

СПИКЕР Госдумы Геннадий Селезнев, выступая на проходящей в Москве международной конференции парламентариев «Новая архитектура безопасности Европы и НАТО», предложил в качестве альтернативы расширению Североатлантического альянса программу из пяти пунктов, среди которых: создание новой системы европейской безопасности с участием России; более глубокая экономическая интеграция государств Европы, предусматривающая, в частности, совместное использование природных ресурсов; проведение разъяснительной работы со странами Азии с целью демонстрации мирных намерений объединенной Европы; унификация вооружений на европейском уровне, совместное использование военной инфраструктуры, в том числе полигонов; готовность России предоставить Европе «ядерный зонтик». Выступивший на конференции заместитель министра иностранных дел РФ Николай Афанасьевский заявил, что Россия настаивает на разработке «Хартии европейской безопасности», которая должна предусматривать соблюдение принципа «неделимости безопасности».

Сергей СОКУТ

Новое предложение для Косово

ПРАВИТЕЛЬСТВЕННАЯ делегация Сербии, прибывшая вчера в Косово, намерена предложить представителям этого края создание собственного парламента, о чем сообщила вчера проправительственная газета «Политика». В соответствии с этим предложением, в работе законодательного органа могли бы использоваться сербский, албанский и турецкий языки. В населенном преимущественно албанцами Косово действует избранный парламент, однако до сих пор его существование не признавалось официальным Белградом. Делегация Сербии уже в одиннадцатый раз посещает Приштину – административный центр Косово – с целью начать переговоры об урегулировании проблемы края, лишенного автономии в 1989 г. и требующего независимости или же предоставления статуса республики в рамках Югославии. В повестку переговоров включен в том числе и вопрос о «самоуправлении» Косово в рамках Сербии. Но албанские представители отказываются контактировать с делегацией Сербии, желая видеть за столом переговоров представителей федеральных властей и международного посредника.

АФП

Парламент Чехии ратифицировал вступление в НАТО

ДЕПУТАТЫ нижней палаты парламента Чешской Республики – палаты депутатов подавляющим большинством голосов ратифицировали документы о вступлении страны в НАТО. Пытавшиеся хотя бы в последний момент воспротивиться этому представители коммунистической и республиканской партий развернули двухдневные дебаты. Тем не менее против ратификации проголосовали лишь 38 депутатов, все от тех же двух партий. Сторонников приобщения к НАТО среди чешских законодателей оказалось значительно больше – 154 человека. Теперь слово остается за сенатом и президентом Вацлавом Гавелом. Парламенты Польши и Венгрии намерены рассмотреть ратификационные документы не раньше осени этого года. Окончательно вопрос о членстве трех новичков в НАТО будет решен после ратификации соответствующих документов парламентами всех шестнадцати членов союза.

Александр КУРАНОВ

Прага

ВЕНГЕРСКИЕ СОЦИАЛИСТЫ ВЕРЯТ В УСПЕХ

10 и 24 мая в этой стране состоятся парламентские выборы

Александр Куранов

С ГОРДО поднятой головой встречают майские парламентские выборы лидеры правящей левоцентристской коалиции. Ее составили после предыдущих выборов два тогдашних победителя: вышедшая из недр кадаровской ВСРП Социалистическая партия (СП) и образованный в 1989 г. Союз свободных демократов (ССД). Многим казавшийся неразумным и алогичным союз либералов и посткоммунистов, несмотря на многократные трещины, дал, во-первых, им возможность доминировать в парламенте, используя полученное из сложения большинство в две трети, а значит, и законодательную осуществимость преобразований. А во-вторых, совместно выработанная двумя партиями жесткая реформная программа сначала окунула венгров в ледяную купель сверхшоковой, не снившейся ни полякам, ни чехам терапии, а теперь вынесла страну на первую ступеньку по основным экономическим показателям среди постсоциалистических стран Центральной и Восточной Европы (ЦВЕ).

«Розовое» правительство социалиста Дюлы Хорна на поверку оказалось значительно более правым по устремлениям и делам, чем предыдущее. Быстро сориентировавшись в ситуации, министры закрутили карусель радикальнейших реформ, ибо время работало против них. Еще год промедления, и Венгрия была бы отброшена как минимум на десятилетие назад.

Кабинет резко снизил госвыделения и ограничил общественные службы. Замороженный на три года рост зарплат госслужащих и пенсий привел к их реальному обесцениванию на 15–18%. В сфере здравоохранения была прекращена дотация рецептурных лекарств, закрыты убыточные больницы с общим числом около 10 тыс. коек. Лишились работы тысячи учителей. Началось массовое закрытие обанкротившихся предприятий.

Чтобы привлечь в страну дополнительные средства, либерально-социалистическая коалиция разработала специальные льготы для инвесторов.

Главными двигателями венгерской экономики стали здешние филиалы транснациональных корпораций: «Дженерал электрик», «Дженерал моторс», «Судзуки» и ряда иных, смешанный менеджмент которых сделал из былых заводов похудевшие численно, но реструктуризованные, оснащенные современным оборудованием и технологиями и резко повысившие производительность предприятия, или заложивший суперсовременное производство, как здесь говорят, «на зеленом лугу», т.е. отдав предпочтение строительству нового, оснащенного «с иголочки» завода. Иностранным фирмам в Венгрии ныне принадлежат почти все ведущие банки, многие электростанции, значительная часть недвижимости.

В конце прошлого года правящая коалиция попыталась решить вопрос о продаже иностранцам и обрабатываемых сельхозугодий, но натолкнулась на резкое сопротивление самых разных слоев общества. Былая краса и гордость нации – сельское хозяйство после 1989 г. находится в забвении и упадке, пятая часть плодородных земель вообще не используется, былые земледельческие кооперативы полураспались, но самостоятельно преуспевающих крестьян весьма мало. Из-за стагнации цены на землю несопоставимы, например, с австрийскими, где стоимость одного гектара порой равна цене 20–80 гектаров обрабатываемой земли в Венгрии. Оттого так зарятся на здешние угодья западные фермеры и спекулянты. Последние уже давно подсчитали, сколько они могли бы заработать на перепродаже околобалатонских или прикарпатских полей в момент вступления Венгрии в состав Евросоюза, когда цены на землю неизбежно подскочили бы во много раз. Впрочем, уже сейчас, как предполагается, иностранцы владеют через подставных лиц 6–10% сельхозугодий.

Тема «распродажи Венгрии», естественно, стала одной из актуальных в ходе нынешней предвыборной кампании. Одним из первых поднял ее на партийный щит лидер оппозиционного Союза молодых демократов (СМД) Виктор Орбан. Почитавшийся прежде прозападным и сугубо правым, СМД теперь предпочитает националистические мотивы в своей программе. Надеясь собрать на выборах около 20% голосов обездоленных и недовольных политикой властей избирателей, Орбан и его команда не скупятся на обещания экономической нирваны и искоренения преступности.

В этом с ними активно перекликается голос эксцентричного вождя Независимой крестьянской партии (НКП) Йожефа Торгиана, тоже рассчитывающего решительно потеснить социалистов и либералов у властной кормушки. Как и Орбан, Торгиан обвиняет правительство в умышленном потакании разномастной мафии и связях госчиновников с нею, обещая в случае победы прибрать к рукам теневую экономику, составляющую ныне, как полагают, около трети официальной.

Многим Торгиан представляется шутом от политики, поскольку всегда развязан, болтлив, демагогичен, падок на внешние эффекты. При таких манерах не лишено осно[illegible] предположение, что и нед[illegible] взрыв у дома этого политика, [illegible]ший серьезный урон его имущ[illegible] но происшедший в отсутствие [illegible]ев, мог быть в ряду мер, напр[illegible]ных на повышение популя[illegible] Торгиана.

Лишь в течение последнего [illegible]лугодия социалисты сумели п[illegible]пенно выбраться из пропасти [illegible] доверия и озлобленности, с [illegible]рыми к ним – в отместку за [illegible]тость реформ – относилось [illegible]шинство венгров. На выборах [illegible] рассчитывает набрать до 25% [illegible]сов избирателей. Но ее предв[illegible]ный союз со свободными дем[illegible]тами наверняка не принес[illegible] добное нынешнему большин[illegible] две трети в парламенте, а зна[illegible] правящей коалиции будут сп[illegible] руки для новых радикальных [illegible]ствий.

Ну а возможная победа на [illegible]рах ныне оппозиционных [illegible] пугает большинство зарубе[illegible] политиков, финансистов и [illegible] принимателей, которые пре[illegible]ют в таком случае для Венгр[illegible] дение темпа и масштаба реф[illegible] трудности в процессе присое[illegible]ния к ЕС.

Экономическая статистика [illegible]вого квартала этого года игр[illegible] руку властям, поскольку пок[illegible]вает наметившиеся в минуви[illegible]ду положительные результаты [illegible]дыдущих, жестких до жест[illegible] мер левоцентристского каб[illegible] Дьюлы Горна. Рост ВВП «в[illegible] русле намеченных на 1998 г.» [illegible] продолжают снижаться уров[illegible]фляции и безработицы, прав[illegible]ство полностью расквиталось [illegible]латой кредитов МВФ и сн[illegible] почти до 20 млрд. долл. общ[illegible] долженность страны.

ТРЕТИЙ ГЕНОЦИД ВЕКА

Почему Запад бездействовал, когда в Руанде гибли мирные люди

Александр Бангерский

НАД СТОЛИЦЕЙ Руанды Кигали 6 апреля 1994 года был сбит самолет, в котором находился президент этой страны Жювеналь Хабиаримана. Его гибель послужила поводом для кровавых расправ: сначала экстремисты из племени хуту, которому принадлежал и сам президент, расправлялись с оппозиционно настроенными политическими деятелями и журналистами, потом жертвами резни стали все, кто относился к этническому меньшинству тутси. За два с половиной месяца в стране с населением в семь миллионов человек было убито около миллиона мирных жителей. ООН признала случившееся тягчайшим преступлением против человечества, третьим в истории геноцидом после массового уничтожения армян турками и евреев немцами.

Только сейчас, четыре года спустя после трагедии, начинают выясняться обстоятельства, сопутствовавшие чудовищному кровопролитию. Крупнейшие французские газеты – «Монд» и «Фигаро» – опубликовали большие циклы статей, из которых следует, что убийцы действовали согласно заранее разработанному плану. Более того, ООН и западные державы были предупреждены о том, что готовилось в Руанде.

Еще 11 января 1994 года к одному из офицеров бельгийского батальона сил ООН в Руанде, полковнику Маршалю, пришел посланец некоего высокопоставленного руководителя вооруженных формирований партии президента Хабиариманы. Он сообщил, что в стране повсюду создаются тайные склады оружия и одновременно составляются поименные списки всех, кто принадлежит к племени тутси с указанием точного адреса и имен всех членов семьи. Уже готов план, согласно которому экстремисты из племени хуту организуют волнения и беспорядки, во время которых будет убито несколько бельгийских военных. Бельгия отзовет свой контингент, составляющий костяк войск ООН в Руанде. Как только это произойдет, хуту начнут беспрепятственно вырезать всех тутси. «Каждая из групп наших боевиков сможет за 20 минут убить до тысячи тутси», – утверждал информатор, не желавший быть замешанным в это.

В тот же день полковник Маршаль доложил обо всем командующему войсками ООН в Руанде, канадскому генералу Даллэру. Тот сразу же направил соответствующее сообщение в Департамент операций по поддержанию мира ООН, который тогда возглавлял нынешний генсек ООН Кофи Аннан. И запросил разрешение действовать. Ответ пришел немедленно: ничего не предпринимать, ни во что не вмешиваться, проинформировать обо всем президента Хабиариману, а также послов Франции, Бельгии и США. Что и было сделано.

Три месяца спустя события разворачивались в точности так, как предупреждал информатор. Впрочем, как следует из доклада комиссии бельгийского парламента, расследовавшей события в Руанде, посол Бельгии в этой стране еще в 1992 году сообщал, что существует «секретный штаб, задача которого обеспечить ликвидацию тутси, чтобы окончательно решить этническую проблему в Руанде и разгромить внутреннюю оппозицию среди хуту».

Сейчас аналогичная комиссия создана и во французском парламенте. Ее задача – разобраться в том, какую роль играла Франция в событиях, приведших к геноциду. На одном из первых заседаний комиссии выступил профессор Антверпенского университета, специалист по Руанде Филип Рейнтженс. Он утверждает, ссылаясь на документы и свидетелей, что самолет, в котором находился президент Хабиаримана, был сбит ракетами российского производства, вывезенными Францией из Ирака после войны в Персидском заливе. Остается загадкой, как эти ракеты попали в Руанду.

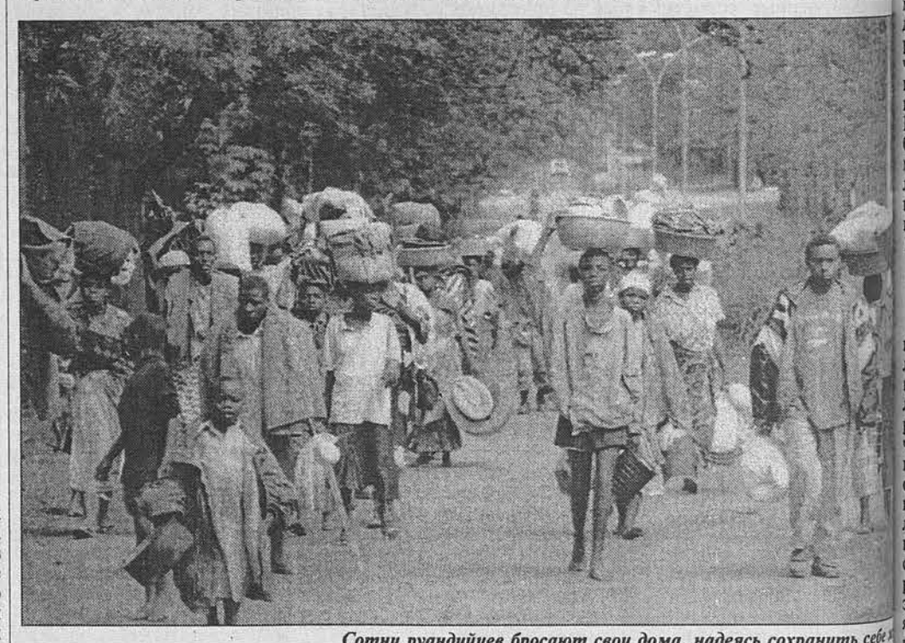

Сотни руандийцев бросают свои дома, надеясь сохранить себе [illegible]

Газета «Фигаро» публикует еще более поразительные свидетельства людей, готовых повторить свои показания перед парламентской комиссией: они подтверждают, что речь идет именно об этих ракетах и что заказ на их закупку поступил из Руанды. Кто их закупил у Франции? Почему они были проданы? Французские власти не могли не знать, что сторонникам президента Хабиариманы ракеты земля–воздух вроде бы ни к чему: у повстанцев тутси не было самолетов. Тем более что гражданская война в Руанде к тому времени была приостановлена, и войска ООН следили за соблюдением перемирия.

Правда, Бернар Дебре, бывший в то время министром по сотрудничеству, утверждает теперь, что эти ракеты забрали у Ирака не французы, а американцы, которые передали их потом Уганде. Тут же, однако, последовало опровержение из Пентагона.

Холм, с которого были запущено ракеты, контролировался президентской гвардией, немедленно начавшей карательные операции. Удивительно, что Франция не предприняла никаких попыток расследовать случившееся, хотя экипаж самолета состоял из французов. Или же расследование было секретным?

Парламентская комиссия вовозобновит свою работу после пасхальных каникул. Она заслушает бывшего премьер-министра Эдуара Балладюра, бывших министров обороны и иностранных дел, а также ряд других лиц, занимавших в то время ответственные посты. Среди них должен выступить и Жан-Кристоф Миттеран, сын покойного президента Франции, занимавшийся в Елисейском дворце вопросами, связанными с Африкой. Он, кстати, – большой друг сына президента Руанды. Очевидцы вспоминают, что когда Жан-Кристоф приезжал в эту страну, у трапа выстраивалась добрая дюжина «Мерседесов». В 1990 году, когда повстанцы-тутси начали свои действия, Жан-Кристоф Миттеран бросил журналистам: «Мы пошлем туда несколько солдат, и дело будет кончено за два–три месяца».

Но «дело» только начиналось. Посольство Франции в Кигали шлет тревожные депеши в Париж: местные власти натравливают крестьян-хуту на тутси, идут массовые аресты, поощряются доносы и самосуд, возможны массовые расправы. К мнению посольства, однако, никто не прислушивался. И уж тем более никто не подумал посоветоваться со специалистами, которые могли рассказать немало интересного.

Задолго до появления европейцев в Руанде сложилась весьма необычная социально-этническая ситуация. Население этой страны на 80% состояло из представителей племени хуту. Тутси – пастухи, воины и охотники – занимали господствующее положение в обществе, всячески внушая хуту мысль о своем интеллектуальном превосходстве и врожденном праве на власть. После прихода колонизаторов (сначала немцев, потом бельгийцев) тутси сохраняли роль местной аристократии. Но в середине 1950-х годов бельгийские власти перестали поддерживать их, все больше опираясь на хуту, которые все активнее выступали против своего подчиненного положения. В 1959 году хуту поднимаются на восстание против господства тутси. В 1962 году Руанда получает независимость. К этому времени сотни тысяч тутси находятся в со[illegible] странах, спасаясь от резни, [illegible]занной против них. Время [illegible]мени они предпринимают [illegible]ки вернуться к власти.

Последняя такая попытка [illegible]чалась успехом. То ли франц[illegible] военные оказались плохими [illegible]лями, то ли американские [illegible]рукторы оказались лучше, то [illegible]ту оказались менее способн[illegible] учениками, чем тутси, но ре[illegible] известен: экстремисты-хуту [illegible] организовать массовое уби[illegible] сотен тысяч мирных жите[illegible] не сумели удержать власть. [illegible] бойцы генерала Кагаме дви[illegible] против них.

Сейчас в тюрьмах Руанды [illegible]дится около ста тридцати тыс[illegible] ключенных, обвиняемых в [illegible]дозреваемых в том, что они [illegible]вовали в массовых убийствах [illegible] они составляют, возможно, [illegible] десятую часть тех, кто обагр[illegible] руки кровью. Особенность [illegible]да в Руанде заключалась в то[illegible] он был, страшно сказать, [illegible]но народным: убивали все, [illegible] мотыгами и камнями, уби[illegible] энтузиазмом.

Возможно ли судить цел[illegible]род? Но возможно же было у[illegible] целый народ!

В городе Аруша, в соседне[illegible]зании, работает Междунаро[illegible] трибунал, созданный согласн[illegible]золюции № 955 Совета Безо[illegible] Сти ООН от 8 ноября 1994 [illegible] Этот трибунал не вынес еще [illegible]ного приговора, но уже успе[illegible] славиться благодаря коррупц[illegible] кумовству своего первого со[illegible] который пришлось сменить. [illegible]няемые не ропщут: условия [illegible]варительного заключения пр[illegible]ные – для них готовит лучш[illegible]вар лучшей гостиницы города [illegible] распоряжении телефон и ф[illegible] в конце концов пока их вина [illegible]казана согласно презумпции [illegible]новности они не виновны.

Неизбежен и еще один в[illegible] почему великие державы, [illegible]сят лет назад взявшие на се[illegible]зательство не допускать по[illegible]ния нацистских зверств, бе[illegible]вовали, когда в Руанде гиб[illegible] винные люди, женщины, де[illegible]

СМЕРТЬ ПОЛ ПОТА ПОДТВЕРЖДЕНА ОФИЦИАЛЬНО

(Окончание. Начало на стр. 1)

Точная дата рождения Пол Пота не установлена. По одним данным, на момент кончины ему было 69, по другим – 73 года. Согласно биографии, которую Пол Пот лично поведал югославским журналистам в 1975 г., он провел шесть лет в буддистском монастыре, затем уехал в Париж, где учился в университете и примкнул к коммунистическому движению. Вернувшись в Пномпень, Пол Пот работал учителем истории и географии. В 1961 г. занял пост генерального секретаря камбоджийской компартии. С 1963 по 1975 г. жил в деревне.

По подсчетам социологов, с 24 апреля 1975 г. по 7 января 1979 г. при режиме Пол Пота было уничтожено более четверти населения страны – от одного до двух миллионов камбоджийцев. Пытаясь оправдаться на суде, который состоялся в 1997 г., бывший диктатор говорил об «отсутствии выбора» для правительства «красных кхмеров» в тот исторический период.

В последние две недели в результате наступления правительственных войск и перехода трех тысяч повстанцев на сторону правительства руководство «красных кхмеров» оказалось фактически в изоляции. Две сотни боевиков были оттеснены к таиландской границе. В начале недели командиры заявили о готовности начать переговоры с властями Таиланда о выдаче своего бывшего лидера. На днях и США заявили о намерении провести над Пол Потом международный процесс. По мнению сотрудников камбоджийского МИДа, кончина Пол Пота стала «свидетельством полного краха» движения «красных кхмеров».

Между тем некоторые иностранные агентства сообщили вчера со ссылкой на высокопоставленный источник в командовании боевиков, что «красные кхмеры» собираются сжечь тело своего вождя. Захоронение должно состояться сегодня вечером. Если это произойдет, то вопрос о том, насколько реальна была смерть «брата номер один» на этот раз, можно будет снова поставить под сомнение. ■

СПЕЙС ТРЭВЕЛ

Лицензия № 010689, Член IATA

Работайте и отдыхайте с нами!

ОАЭ (Дубаи, Шарджа, Абу-Даби);
Турция (Вся Анталия, Мармарис, Кушадасы);
Испания (Коста Брава, Коста Дорада, Коста дель Соль);
Кипр (Айа Напа, Ларнака, Лимассол, Пафос);
Италия (Римини, Лигурия, Классические туры);
Мальта; Болгария

Париж, Египет, Израиль, Греция, Прага, Швеция, Финляндия, Швейцария, Вена, Лондон, Германия, Сейшелы, Канары.

Круизы;
Здравницы, курорты России, СНГ

Билеты на международные и внутренние авиалинии
Тел.: 214-30-04, 737-83-01, 911-70-25.

NEW **Новый офис работает без выходных с 10.00 до 21.00**
м. Охотный ряд, Манежная площадь-Торговый Центр, 2-й этаж;
Тел.: (095) 737-83-01 (8 линий)

м. Савеловская, ул. 2-я Квесисская, 23;
Тел.: (095) 212-34-84/25-94, 214-93-44/70-74

м. Таганская, ул. Воронцовская, 1/3;
Тел.: (095) 234-39-34, 911-70-25, 912-11-87.

E-mail: spacet@dol.ru