# ПРАВДА

Газета основана 5 мая 1912 года по инициативе В. И. Ленина

СУББОТА 26 август 1995 года

№ 161 (27579) Цена свободная


## В Москве поправили историю...

### Но сахалинцы живут по своему календарю

Сразу же по опубликовании Закона Российской Федерации «О днях воинской славы (победных днях) России» многими сахалинцами, в особенности ветеранами Великой Отечественной, было с удивлением замечено: в законе не хватает одной очень памятной и дорогой для них даты — 3 сентября, десятилетиями отмечавшейся как День победы над милитаристской Японией и окончания второй мировой войны. Как случилась эдакая нелепица?

Справедливые вопросы остроумия поддержали областной, городские и районные советы ветеранов, сахалинская администрация, областная Дума. Еще в мае губернатор Сахалина И. Фархутдинов и председатель Думы В. Максутов обратились к президенту Б. Ельцину с письмом, в котором просили «рассмотреть вопрос о внесении необходимого дополнения». Ответ, не терпящий отлагательства, последовал через два с половиной месяца. Не от президента, конечно. От главы его администрации С. Филатова. И вот тут-то стало ясно, что речь идет не о случайной оплошности, а совсем о другом, что смахивает на попытку стереть в памяти народа всякий след об одной из самых славных и ярких страниц его истории.

«Федеральный закон вступил в силу 13 марта 1995 года, то есть всего лишь три месяца назад,— говорится в ответе.— Сейчас он проходит трудную проверку временем, так как он, безусловно, не полный по числу перечисленных исторических дат». После столь откровенного признания погрешностей закона, казалось бы, последует информация о том, что собирается сделать президентская администрация для его исправления. Ан нет, последовало нечто иное.

«Ваше предложение по расширению перечня памятных дат заслуживает внимания,— продолжал растолковывать Сергей Александрович.— **Но при этом требует соответствующих исторических и правовых обоснований».** (Подчеркнуто мною.— **В. Р.**)

Далее глава президентской администрации преподал неспокойным сахалинцам урок юридической грамоты. «Дополнения в федеральный закон,— пишет он,— вносятся только путем принятия установленным порядком соответствующего федерального закона.

Статьей 104 Конституции Российской Федерации предоставлено право законодатель-

(Окончание на 2-й стр.)

## Отчубайсил...

**Находившийся в итальянском городе Римини в связи с участием в «круглом столе» о социально-экономических преобразованиях в Восточной Европе первый вице-премьер правительства России А. Чубайс заявил собравшимся, что никто ни сегодня, ни через 100 лет не сможет отнять у россиян обретенную ими собственность и что Россия больше никогда не станет коммунистической страной, которой она была последние 70 лет... В этом, по его мнению, заключается один из главных итогов радикальных экономических реформ, и в частности приватизации в России.**

**(ИТАР — ТАСС).**

### ЦИТАТА ДНЯ

***«Неудачи международного сообщества в поисках путей прекращения бойни в бывшей Югославии — это поражение для всего человечества. Война в Боснии странным образом напоминает войны во Вьетнаме и в Афганистане, в которых не смогли победить ни США, ни СССР».***

**Госсекретарь по европейским делам Испании Карлос Вестендорп в газете «Фигаро».**

Я же думал о мире!.. Рис. из журнала «Лук Джапан».

● *Другие материалы на зарубежные темы читайте на 3-й странице.*

## Чучело не сожгли. Пока...

### День шахтера получился не очень радостным

История повторилась. Шахтеры АО «Ростовуголь» три месяца не получали зарплату. Доведенные до отчаяния, 15 августа все 26 шахт объединения объявили очередную забастовку. Более 140 горняков разбили палаточный городок у памятника дважды Герою Социалистического Труда М. П. Чиху и «сели» на голодовку.

После прошлой, февральской, забастовки прошло, казалось бы, не так мало времени. У правительства была возможность подумать, чтобы снова не наступать на шахтерские грабли. Принять меры для выплаты им в срок нелегким трудом заработанные деньги. Приезжал тогда вице-премьер А. Чубайс. Заверил, что срывов больше не случится. И с концом. Какую-то часть долга выплатили. Потом рука у правительства дрогнула. Чубайс об обещаниях то ли забыл, то ли еще почему, но иссяк приток денег на зарплату шахтерам.

И снова, как и в прошлый раз, из Ростова полетела в Москву к Чубайсу делегация на переговоры за своими кровными. Выколотили. Сошлись на том, что выплатят горнякам зарплату за май, июнь и частично за июль. За август обещали к 20 сентября. Это обкатанный прием. Довести людей до состояния очумленности от мысли, что семью уже нечем кормить, а потом продиктовать им условия, сколько «изволят» заплатить.

Вернулась делегация в шахты. Доложили горнякам о результатах переговоров. Немало из них настаивали на продолжении забастовки. Не однажды обманутые, они не были уверены, что и в сентябре

рассчитаются с долгами. Но перевесило одно обстоятельство. Многие потребители угля не имели за душой ни копейки, чтобы рассчитаться с шахтерами. А среди этих потребителей немало и без того согнутых нынешними реформами, чаще всего наиболее нуждающихся людей.

Шахтеры не просят ничего лишнего. Только заработанные деньги и средства для стабильного поддержания производства. Нормальные и законные требования людей, тепло и свет несущих всем, добывающих уголь в трудных условиях под землей.

Так или иначе после приезда делегации из Москвы горняки решили забастовку и голодовку прекратить. До этого изготовленные чучела президента Ельцина и других руководителей отложили в запасник. На тот случай, если придется подниматься снова на забастовку.

Волны августовской забастовки ростовских шахтеров вызвали разные толки отдельных должностных лиц, финансистов, прессы. Об этом надо сказать.

Прослеживается, и очень четко, тенденция, когда федеральные власти немалую долю ответственности за происходящее стремятся переложить на местные власти, упрекают их в непринятии вовремя мер: «А вы куда смотрели. Почему вовремя не информировали?». На самом деле из Ростова в Москву шли тревожные письма и телеграммы, но их никто не слышал. Во время февральской забастовки местная администрация освободила горняков от многих платежей, хотя эти деньги нелишни были для областного бюджета. В этот же раз глава администрации области В. Чуб подписал постановление о выделении беспроцентного кредита на один месяц на выплату заработной платы АО «Ростовуголь» на 4 миллиарда рублей, акционерному обществу «Гуковуголь» — 2 миллиарда рублей. Средства выделены из средств поддержки важнейших отраслей.

Кое-кто в Москве уже намекает на то, что посланные деньги для шахтеров задерживаются местными властями. Намеки с умыслом. Чтобы меньше упрекали федеральные власти и гуще бросить тень на регионы. Как это уже и было в других местах. Вероятно, тут лучше, не откладывая в долгий ящик, одной и другой стороне разобраться. Не давать повода для наветов и разжигания страстей.

Вот такой нынче праздник получается у людей, добывающих нам тепло. Вроде праздник — радоваться надо. А радости особой нет. Ни в Ростове, ни в Кузбассе, ни в Воркуте, ни в Приморье.

**Марлен КРЮКОВ.**
**(Корр. «Правды»).**
г. Ростов-на-Дону.

Фото **Александра ПАХОМОВА.**

### *А МЕЖДУ ТЕМ...*

**Не только без традиционного премиального вознаграждения, но и без зарплаты остались шахтеры Приморья накануне своего профессионального праздника. По словам работников отрасли, такого в истории объединения «Приморскуголь» не было. Задолженность по зарплате за июль и август превысила в «Приморскугле» 50 млрд. рублей. На некоторых предприятиях шахтерам не заплачено еще за июнь.**

**(ИТАР — ТАСС).**

## Огромное небо одно на всех

### Иностранные гости о московском авиасалоне МАКС-95

Завтра это увлекательное авиакосмическое шоу закрывается. Рано говорить о его коммерческих результатах, да и деловые люди неохотно расстаются с коммерческими секретами. МАКС-95, как ни один предыдущий московский салон, показал, что в нынешних условиях аэрокосмическим фирмам России и СНГ придется побороться за свой же внутренний рынок с фирмами иноземными.

Но, с другой стороны, стало ясно, что один из путей выживания отечественной отрасли — кооперация с иностранными компаниями, особенно в наиболее уязвимых местах нашего самолетостроения — двигателях и авионике. Первые шаги в этом направлении обнадеживают. Так, американская компания «Пратт энд Уитни» уже работает над усовершенствованием наших двигателей вместе с «Пермскими моторами». А на «Рыбинских моторах» «Дженерал электрик» заказал производство ряда деталей для своих двигателей.

Словом, представители свыше девяноста компаний из 27

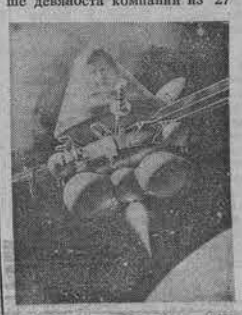

стран мира приехали в Жуковский поискать свой шанс на огромном авиарынке России и СНГ. Корреспонденты «Правды» обратились к некоторым из них с просьбой поделиться своими впечатлениями об аэрокосмическом салоне. Вот что они рассказали.

***Патрик БОДРИ,***
**летчик-космонавт (Франция):**

— Франция на салоне представлена нашей «Эрбас Индастри» — крупнейшим западноевропейским производителем пассажирских авиалайнеров, которая решила открыть в Москве свое представительство. «Эрбас» расширяет свои связи с авиационной промышленностью СНГ — от исследовательских работ до подготовки специалистов. Около 40 научных программ разрабатывается с участием ведущих российских институтов — ВИАМ, ВИЛС, ЦАГИ, МАИ, конструкторскими бюро имени Туполева, Сухого, Антонова. Скоро самолеты этой фирмы будут комплектоваться узлами, полностью сделанными в России в АНТК имени Туполева.

***Паоло ПОЦЦЕССЕРЕ,***
**менеджер по маркетингу итальянской фирмы «Аления» концерна «Финмекканика»:**

— У нас есть совместные проекты с Англией, Германией, Испанией, Бразилией, некоторыми другими странами. И вот уже несколько лет наше

(Окончание на 2-й стр.)

## Приключения в чужом «доме»

В Чувашии «Наш дом — Россия» предпочитает пока вести свою работу без лишней огласки. Даже о последней республиканской конференции в местных средствах массовой информации не появилось ни строчки.

Правда, по недосмотру караула в стенах высокого собрания оказался один рабочий. Заглянул в буфет, где выставлены яства для угощения делегатов, прогулялся в фойе среди высших чинов, «Вы кто такой?» — наконец спросили у чужака крепкие ребята в ладных костюмах. Наш герой не растерялся и ответил: «Приглашенный». Однако непрошеного гостя выставили.

Впрочем, с потенциальными избирателями столь бесцеремонно поступают не всегда. К примеру, глава администрации Ленинского района Чебоксар В. Степанов очень радушно встретил скромного сотрудника Чувашского государственного университета Н. Иванова. Очень мило поговорили о жилищных проблемах, которые привели просителя в казенное учреждение. А в конце беседы просителю ненавязчиво было предложено подписать какой-то лист. Николай Иванович подмахнул его, не глядя: авось, поможет в решении вопроса. А потом все же поинтересовался, на каком документе он поставил свою закорючку. «Да это в поддержку движения «Наш дом — Россия»,— объясняют ему...

**Александр БЕЛОВ.**
**(Корр. «Правды»).**
г. Чебоксары.

## Алберт Каулс возвращается в политику

Несколько лет назад имя этого человека было известно далеко за пределами Латвии. Колхоз «Адажи», которым он руководил, справедливо считался одним из лучших хозяйств в СССР. В полеводстве, животноводстве здесь применялись самые современные технологии. «Правда» рассказывала об этом замечательном руководителе, о тружениках «Адажи», среди которых были рекордсмены по получению высоких урожаев и надоев молока. Колхозники искренне любили своего вожака, авторитет его был непререкаем. Чему же тут удивляться—у людей были высокие стабильные заработки, прекрасные бытовые условия. А колхозный коллектив представлял собой дружную интернациональную семью.

Сейчас А. Каулс, бывший советник Президента СССР,— обыкновенный крестьянин, занимается сельским трудом в хозяйстве «Курши» в Цесисском районе. Большое личное горе постигло этого человека: не так давно были убиты два взрослых сына, вместе с которыми он вел свое фермерское хозяйство. И все же Каулс не сломался, не замкнулся в себе. Сейчас он активно занимается политической деятельностью, возглавляет Партию единства Латвии. Свой приход в политику он объясняет так:

— Видя, что попрошайничество в Латвии становится принципом жизни, слыша публичные заявления о том, что стариков у нас слишком много, а многодетные семьи аморальны, я осознал унизительность происходящего. Этого допускать нельзя, как и хаоса в народном образовании, закрытия больниц. Все это — свидетельства национального кризиса.

А. Каулс считает, что в Латвии у власти находятся авантюристы. Именно они повинны в том, что в стране ликвидируется производство, до полного краха доведено сельское хозяйство и Латвия по всем показателям находится на уровне 1945 года. Члены

### *Латвия: с точки зрения известного в прошлом директора*

Партии единства во главе с А. Каулсом ставят своей целью восстановить разрушенную промышленность, активно решать социальные проблемы. «Нас волнует будущее Латвии»,— говорит лидер партии. Авторитет Алберта Каулса, его организаторский талант, который проявляется и на политическом поприще, пугает его конкурентов по выборной кампании в парламент.

С большими сложностями проходила регистрация А. Каулса в качестве кандидата в депутаты по списку Партии единства. Разумеется, ему припомнили, что он в 1990 году входил в руководство Вселатвийского комитета общественного спасения, а стало быть, должен подпадать под ограничение, установленное в законе Латвии «О выборах сейма». Припомнили и то, что он подписывал тогда коллективное обращение к М. Горбачеву о введении в Латвии президентского правления. Вспоминая сейчас те дни, Алберт Каулс говорит: «Этот документ отражал общественно-политическую ситуацию, сложившуюся в республике в начале декабря 1990 года, и был направлен на ее урегулирование с целью пресечь возможные столкновения между разными политическими силами. Ибо мы помним, что вооружались как одни, так и другие. Принимались враждебные меры против так называемых русскоговорящих, против военнослужащих. В ноябре 1990 года один из активистов националистических гражданских комитетов высказал публичную озабоченность тем, что столбов не хватит, чтобы повесить всех коммунистов. То есть ситуация могла разрешиться кровопролитием».

Совсем недавно завершился громкий судебный процесс над бывшим лидером латвийских коммунистов Алфредсом Рубиксом, которого А. Каулс хорошо знал как политика и как человека. Вот что он говорит по поводу процесса и приговора:

— Я думаю, это скорее похоже на политическую авантюру, чем на правовой процесс. Слишком уже все шито белыми нитками. Ведь он действовал тогда, когда были другая конституция и другие законы, и судить по нынешним... Еще не пришло время выяснять роли и цели политиков недавнего прошлого. Но я не верю, что Рубикс участвовал в убийствах и других криминальных делах. И, насколько знаю, переворота он все-таки не совершал. Может быть, где-то громче выступал — вопрос другой. И то, что он говорил в отношении бедных людей, все-таки правда. Мы сейчас видим, что Латвия на грани экономической оккупации Западом.

И вот последняя новость. После скрупулезных выяснений права Алберта Каулса на депутатский мандат Центральная избирательная комиссия, обратившись предварительно в прокуратуру, МВД и Государственный архив, приняла решение о том, что Каулс остается в списках кандидатов в депутаты парламента. Что ж, слово теперь за избирателями. «Я уверен,— говорит Алберт Каулс,— что мы сможем сказать народу, как устранить страшные последствия, и нравится это кому-нибудь или не нравится, все равно будем участвовать в образовании правительства и свое слово скажем».

**Олег МЕШКОВ.**
**(Корр. «Правды»).**
г. Рига.

## ОТ СОБИНФОРМБЮРО «ПРАВДЫ»

### В Эстонии 22 тысячи первоклассников

Именно столько девочек и мальчиков пойдет 1 сентября впервые в школу. Первый раз в первый класс отправится 15 тысяч 200 эстонских и 6 тысяч 800 русских ребятишек. Это рекорд последних лет в Эстонии.

Небезынтересен тот факт, что нынешние первоклассники родились в 1987—1988 гг. Это было время так называемой «поющей революции» в Эстонии, когда здесь был зафиксирован и пик рождаемости. Позже рождаемость в республике снова сократилась. Другими словами, такого большого числа первоклассников, как нынешней осенью, в стране еще очень долго не будет.

### И кровь уже не та...

Сегодня в Рязанской области заметно прибавилось желающих пойти в доноры. По вынужденным и вполне определенным побудительным мотивам. Казалось, сотрудникам станции переливания крови это вроде бы на руку, однако их все больше одолевает чувство тревоги, озабоченности. Дело в том, поясняет главный врач станции Елена Михайлова, что стало совсем непросто с оплатой доноров, которых набирается примерно 20 тысяч в год. На треть против прежнего уменьшилось выделение средств. Настораживает и участившийся отсев среди доноров, когда предварительный анализ крови фиксирует недопустимо низкое содержание в ней гемоглобина, белка, других компонентов. По мнению Елены Васильевны, это свидетельствует только об одном — о неполноценном питании человека, его первых перегрузках.

### Нет покоя погибшим за родину

Тридцать тысяч литов выделило посольство России Литве на перезахоронение останков 130 погибших советских воинов в окрестностях города Укмерге. Однако бывшая руководительница местной администрации провела эту акцию, по мнению органов охраны культурных ценностей, с нарушениями, за что была наказана штрафом. Работы производились экскаватором, останки были свалены в 12 гробов, разрешения у родственников погибших не было получено, перезахоронение, завершившееся 9 мая, было, таким образом, «незаконным». Суд, однако, отменил штраф как необоснованный, но спор сторон по этому делу продолжается.

### «Восточный экспресс» мира

В Алма-Ату прибыл поезд мира, следующий из Хельсинки в Пекин. 180 женщин направляются в столицу Китая на четвертый Международный женский конгресс. Всего же в этом форуме примут участие почти 30.000 женщин из многих стран мира.

Поездка из столицы Финляндии в Пекин организована Международной лигой женщин за мир и свободу. Она защищает права женщин в период военных конфликтов, активно выступает за закрытие всех ядерных полигонов, собирает и распространяет информацию о торговле оружием. Хочется надеяться, что голос представительниц прекрасной половины человечества в защиту мира и жизни на Земле будет услышан во всех уголках планеты.

### Грозные ночи Грозного

В течение минувших суток группировка федеральных сил в Чечне 10 раз подвергалась обстрелам из стрелкового оружия и гранатометов, в том числе трижды в Грозном. Погибших нет. Восемь человек ранено, в том числе четверо военнослужащих внутренних войск и четверо военнослужащих Российской армии.

### Бой в горах Дагестана

В горном районе Дагестана вчера шел бой российских пограничников с крупной бандой чеченских боевиков. Как стало известно из военных источников, подразделения Кавказского особого пограничного округа, выполнявшие задания по прикрытию административной границы между Чечней и Дагестаном, подверглись нападению численно превосходящей банды. В завязавшемся бою несколько пограничников получили ранения.

### Такого гостя в МВД еще не было

Проблема преступности «настолько остра, что ее невозможно отложить на завтра. Преступность стала представлять собой реальную угрозу национальной безопасности России». Об этом заявил вчера Президент Российской Федерации Борис Ельцин, выступая на заседании коллегии Министерства внутренних дел РФ. Обращаясь к руководящему составу МВД, он отметил, что впервые получил возможность посетить здание министерства, чего, насколько помнится президенту, не делал до него никто из руководителей государства.

### ...Не напрасно называют Север крайним

Доставка грузов в северные районы Красноярского края находится под угрозой срыва. Как заявил генеральный директор Енисейского речного пароходства Иван Булава, речники смогли перевезти к местам назначения лишь треть необходимого для долгой зимы количества топлива, продовольствия, товаров народного потребления.

### Стрелял в кабана, а попал в людей

Каких только историй в последнее время у нас в Эстонии не происходило. Вот и на днях 44-летний мужчина задумал близ своего домашнего очага в Кадриназской волости раздобыть кабанье мясо. Рано утром, заметив на своем поле движение, он был твердо уверен, что стреляет в проклятых кабанов. А на деле оказалось, что он из охотничьего ружья подбил двух человек—16-летнюю девушку и 19-летнего парня. Они оба теперь на излечении в больнице.

Между прочим, этот из ряда вон выходящий случай произошел именно в тот день, когда в эстонской печати было широко разрекламировано начало сезона птичьей охоты.

### И сел, и заплатил

Говорят, это единственный пока случай, когда телефонного террориста лишают свободы. Ростовчанин, автослесарь Ю. Иванов решил, что с помощью шантажа по телефону ему удастся выколотить деньги не с кого-нибудь, а с (тогда еще) Федеральной службы контрразведки.

Вначале он сообщил чекистам, что готовится взрыв в автобусе. Затем позвонил снова и потребовал от ФСК платить ему 200 тысяч долларов за сообщение о террористической группе, якобы существующей в Ростове.

Иванов часто менял телефонные будки, откуда продолжал звонить. Спешил, обрывая иногда разговор на полуслове. Наконец удалось договориться с ним о встрече. Встретились. Арестовали. Недавно судили. Игра с чекистами обойдется ему в четыре года лишения свободы. Кроме того, ему предстоит выплатить несколько миллионов рублей, израсходованных на его задержание и проведение судебно-следственной экспертизы.

### Возражение генерала милиции прокурору республики

Напряженный ритм работы правоохранительных органов Кабардино-Балкарии обусловлен двумя факторами: устойчивостью общереспубликанской преступности и напряженностью в северокавказском регионе.

Низкая раскрываемость заказных убийств — по республике не раскрыто 23 процента, по Нальчику — 40 процентов, по словам покурора республики Р. Абазова, связана с тем, что совершаются они высококвалифицированными преступниками. А в органах прокуратуры, занимающихся такими делами, происходит смена кадров. 90 процентов следователей — молодые, не имеющие достаточного опыта, работники. На сентенции прокурора республики возразил министр внутренних дел Х. Шогенов, который не считает это заказными убийствами. По его словам, это заурядные разборки между преступными группировками, которые не могут поделить награбленное.

Нас информировали: **Л. АННУС, А. ПОНОМАРЕНКО, В. БИКУЛИЧЮС, В. ДЕМЬЯНЕНКО, М. КРЮКОВ, Т. ЕСИЛЬБАЕВ** и ИТАР — ТАСС.

*Дежурил по Собинформбюро Виктор ХАРЛАМОВ.*

# В Москве поправили историю...

(Окончание. Начало на 1-й стр.)

ной инициативы не только Президенту Российской Федерации, но и законодательным (представительным) органам субъектов Российской Федерации, которым вы вправе воспользоваться».

Не знаю, насколько точно ответ г-на Филатова отражает мнение его высокого шефа. Но из него при всем старании невозможно понять, почему надо обосновывать, то есть доказывать, давно доказанное и решенное историей, признанное всем миром, в том числе Японией, подписавшей Акт о своей безоговорочной капитуляции.

Причина умолчания самой славной даты в другом. Всем ведомо, как ведут себя нынешние российские правители и обслуживающие их идеологи по отношению к Японии. Я имею в виду их, мягко говоря, чрезмерную покладистость.

Идут трудные переговоры о заключении между Россией и Японией мирного договора. Японцы настаивают, чтобы они велись на так называемой демократической основе, то есть на равных. Смысл же в этот постулат вкладывают такой: не было в минувшей войне и нет сейчас ни победителей, ни побежденных. Ну а то, что было, поросло быльем. Словно не Япония, потерпевшая сокрушительный разгром, капитулировала, а кто-то совсем другой. И что же? Борис Николаевич ничтоже сумняшеся с этим удивительным вывертом согласился. Понятно, после этого упоминать о Дне победы над Японией вроде как неудобно.

Очень плохо, прямо-таки беда, когда правители страдают потерей памяти, когда они не считаются ни с деяниями, ни с достоинством своего народа.

Но у людей память крепка. Они не забыли о своих великих свершениях и жертвах своих, положенных на алтарь справедливого правого дела. Сахалинцы, несмотря ни на что, будут отмечать День победы над милитаристской Японией, отмечать широко и дружно.

**Владимир РЯБЧИКОВ.**
**(Корр. «Правды»).**
г. Южно-Сахалинск.

# Что можно вложить в уста и в голову президенту Ельцину?

**Мой собеседник сегодня — главный редактор «Комсомольской правды» Валерий СИМОНОВ, 42 года, окончил факультет журналистики Иркутского университета, работал в читинской областной газете «Комсомолец Забайкалья». В «Комсомольской правде» — с 1988 года, а с прошлого года — ее главный редактор.**

**Поводом, который побудил меня обратиться к нему за интервью, стала публикация в этой газете 19 августа беседы с Борисом Ельциным.**

## Интервью по поводу одного интервью

**— Валерий Петрович, разрешите задать вам несколько вопросов в связи с выступлением в нашей газете российского президента.**

— Если честно, мне не хотелось бы об этом говорить.

**— Что ж, может быть, я догадываюсь — почему. И все-таки. Ведь Ельцин теперь не часто дает интервью газетчикам, так что это в некотором роде событие.**

— Ну это не совсем так. Недавно в «Известиях» было интервью с президентом. А насчет события... Былой торжественности не наблюдалось. На планерке при разборе вышедшего номера даже говорилось, что вот-де номер субботний, а президент занял много места... Изменилось сознание у журналистов. Хотя, конечно, я рад, что интервью появилось в нашей газете — это и читателям интересно, и газете повышает влиятельность.

**— По-журналистски, профессионально мне интересно узнать, как делался этот материал. Вы сами предложили Ельцину сделать интервью с ним или это он предложил?**

— Мы не раз обращались с предложением в президентскую пресс-службу — и письменно, и устно, однако заявки отклонялись из-за занятости Бориса Николаевича. Время от времени попытки задать вопросы президенту возобновлялись. На последнее обращение нам сказали: давайте вопросы в письменном виде — методика сейчас такова. А накануне очередной годовщины августовских событий звонят из пресс-службы: президент готов дать ответы, если вы не будете настаивать на встрече. Настаивать мы не стали. Ответы получили тоже в письменном виде.

**— А ответы-то были именно на ваши вопросы?**

— Почти. Кое-что, правда, осталось за рамками интервью — эти вопросы относились больше к личности, а не к должности.

**— Значит, интервью фактически не было?**

— Если вы имеете в виду живую журналистскую беседу, то нет. Но ведь в мире принята и такая форма общения государственных руководителей с прессой. Я бы строго не подходил к Ельцину. Тем более у нас нет в истории примеров доступности политических лидеров журналистам. Что, разве основатель гласностью хорошо известно. Потому и здесь сразу угадал до боли знакомый аппаратный почерк, вплоть до выделения «ударных» фраз в тексте жирным шрифтом... Ладно, пусть будет так. Но вот в чем главное: насколько лично-то президент к этому тексту причастен? Он хоть подписал его?

— Подпись была.

**— Интересно, прочитал ли, прежде чем подписать. Вот там есть, например, такой абзац: «Горько наблюдать, как перерождается иной «демократ», пришедший во власть, как быстро и органично осваивает он традиции и пороки ранее ненавистной ему номенклатуры. Как иного властителя дум покидает чувство ответственности за свое слово». Но ведь все это в первую очередь относится к тому, от чьего имени говорится! И в смысле «традиций и пороков», и насчет «чувства ответственности за свое слово». Разве нынешний образ жизни Ельцина и его окружения не возрождает (в неизмеримо больших, худших масштабах!) жизнь прежней номенклатуры? И разве не он продемонстрировал всем нам (многократно!) вопиющую безответственность за свое слово, да и за дело тоже? Скажите, пожалуйста, как вы-то сами относитесь к этому месту в опубликованном вами материале, звучащем, по-моему, крайне фальшиво и лицемерно?**

— Для меня как редактора остается важным представить точку зрения президента. Без комментариев. Ну, а если вы взываете ко мне как к личности, скажу, что этот пассаж обнаруживает для меня некую бесхитростность президента, не очень подходящую для большой политики. Хотя читатели воспримут, наверное, по-разному. Одни — напрямую, другие — как политический ход: от кого-то президент решил отделиться.

**— Тут уж получается какое-то переплетение бесхитростности и хитрости.**

— К сожалению, бывает, подводят президента. Журналисты не забудут слов, высказанных им в декабрьском обращении к народу, — о том, что российская пресса отрабатывает дудаевские деньги. Можно отнести такое на счет горячности, но знаю по реакции многих коллег, что они восприняли это как пощечину. Тот, кто вложил эти слова в уста президента, допустил большую ошибку.

**— Вы сказали: президенту вложили в уста. Словно сам он кукла какая-нибудь механическая, которую озвучивают.**

— Не секрет, что руководители пользуются информацией, подобранной помощниками, специалистами, так делается всегда и везде.

**— Так-то оно так, но ведь, наверное, есть (или должен быть) и какой-то предел механической «влагаемости» подготовленного кем-то текста в уста и в голову высокого начальника. Вот это и представляется мне кардинальной проблемой: есть ли грань, до которой можно беспрепятственно «вкладывать» в нашего президента чьи-то — любые? — мысли, слова, побуждения к действиям, а где все-таки он начинает думать, говорить и действовать самостоятельно? Это же в конце концов вопрос об ответственности! Отвечает за что-нибудь наш президент лично или нет? За какие свои (или выдаваемые от его имени) слова и поступки отвечает? До абсурда же доходит: получилось, что даже к чеченской войне поначалу оказался вроде бы непричастным. Тоже, видите ли, подвели.**

— Относительно самостоятельности... Не думаю, что Борис Ельцин так уж несамостоятелен, как это принято в последнее время говорить. Мы ведь знаем: его своеобразие тоже проявлялось не раз — в виде речей, жестов и даже танцев. Между прочим, в тексте, с которого вы начали наш разговор, явственны его интонации и слова, мысли, которые он не раз повторял, его мировоззрение. С этим, надеюсь, вы не будете спорить?

**— Это уж искусство помощников. Аналогичное искусство всем нам прекрасно известно по выступлениям хотя бы того же Брежнева. В его интервью и речах, статьях и докладах, в знаменитых книгах, к которым, как известно, он имел весьма косвенное отношение, тоже ведь был свой, «брежневский» стиль... Впрочем, в моем восприятии основная неудовлетворенность от материала Ельцина, опубликованного вами, как и от прочих его выступлений, равно как от выступлений многих других представителей нынешней власти, состоит даже не в их несамостоятельности и даже не в лицемерии и фальши, которые часто режут слух. Основное в том, что по-прежнему нет ясности, куда же нас ведут, будет ли когда-нибудь нормальной (и когда?) жизнь народа нашего. Вот ведь, представляю, работала над этим своего рода программным и итоговым материалом — к четырехлетию «новой России»! — целая бригада президентских подручных — ученых, экспертов, журналистов. А что выдано на-гора? Что сказано о самом главном — ради построения какого же общества идет в стране эта безжалостная ломка? Президент (или якобы президент) заявляет: «Еще раз подчеркну, не реформы ради реформ, не бесконечные перестройки и преобразования. Задача в том, чтобы довести их до завершения, а не остановиться на полпути». Вот так. Ну а завершение-то в чем будет состоять?**

— Это вопрос не ко мне. Как редактору мне все же хочется напечатать беседу с Ельциным, где он больше раскрывался бы не как политик, а как человек. Я уже сказал, что это наш давнишний замысел. Надеюсь, осуществим его. Хотя... Может, после этого моего интервью возникнут трудности...

**— Ничего, гласность нередко — и порой неожиданно — помогает делу. Вдруг, чтобы продемонстрировать демократию, помощники президента не воспрепятствуют, а наоборот — посодействуют вам в подготовке желанной беседы? Не знаю, кладут ли сейчас на стол Ельцину среди других газет «Правду» (одно время по его указанию не клали), но помощники-то наверняка в нашу газету заглядывают. Надеюсь, прочтут и это интервью.**

**Виктор КОЖЕМЯКО.**

# «Женщины Армении» возбуждают иск

**Общественная организация «Женщины Армении» возбудила иск против республиканского Центризбиркома, который отстранил эту организацию от участия в выборах в Национальное собрание Армении. Свое решение Центризбирком мотивировал тем, что среди представленных организацией подписей 385 оказались недействительными.**

**Однако на первом же судебном заседании произошел конфуз: представитель Центризбиркома предъявил суду копию документа, который якобы подтверждает признания председателем организации «Женщины Армении» Манукян упомянутых нарушений. В ответ Манукян потребовала оригинал документа и заявила, что никаких бумаг в Центризбиркоме не подписывала...**

**Вот уже более месяца, как в Армении состоялись выборы в Национальное собрание, а жалобы отдельных организаций и бывших кандидатов в депутаты на Центризбирком все еще рассматриваются в судах. Обозреватели из лагеря оппозиции считают, что организация «Женщины Армении» была отстранена от участия в выборах, дабы она не составляла конкуренции наспех созданной проправительственной женской организации «Шамирам».**

**Борис МКРТЧЯН.**
**(Корр. «Правды»).**
г. Ереван.

# Тащат все, что плохо лежит

**Пресс-служба президента Казахстана распространила сообщение, о том, что в республике заметно возросло число любителей поживиться за счет государства и налогоплательщиков.**

**В частности, называются такие тревожные цифры: в 7.559 хозяйствующих субъектах и учреждениях выявлено ущерба на 1 миллиард 494 тысячи тенге, в том числе недостач и хищений — на 612,2 миллиона тенге. На предприятиях промышленности, агропромышленного комплекса, в строительных организациях растаскивают все, что плохо лежит. Так, на селе из общественного стада в первом полугодии пропало около 5.000 голов крупного рогатого скота, свыше 25.000 овец, почти 1.000 свиней и 2.000 лошадей. Руководителями хозрасчетного центра Семипалатинского областного департамента социальной защиты населения путем оформления разовых поручений на выплату пенсии на имя умерших и выехавших за пределы Казахстана пенсионеров, а также вымышленных лиц похищено и присвоено около 2,5 миллиона тенге.**

**Тлеужан ЕСИЛЬБАЕВ.**
**(Корр. «Правды»).**
г. Алма-Ата.

# Огромное небо одно на всех

(Окончание. Начало на 1-й стр.)

представительство действует и в Москве. Главным для себя в России и вообще в СНГ, в частности в Белоруссии, Украине, Узбекистане, а также в Литве мы видим создание современных систем управления воздушным движением.

Так, еще в 1990 году было официально зарегистрировано совместное российско-итальянское предприятие «Буран» для создания систем управления воздушным движением от комплексных аэродромных до больших региональных. Сейчас уже заключены контракты на поставку автоматизированных региональных систем УВД в Новосибирск, Омск, Самару. Важно отметить, что все они выполняются на уровне мировых высоких технологий и дают возможность создавать новые рабочие места в России.

На МАКС-95 мы представили ряд образцов своей продукции, в том числе проект «Глобстар» из 48 спутников связи, позволяющий в любой точке земного шара поддерживать мобильную коммуникацию.

Главный смысл своего участия в московском аэрокосмическом шоу мы видим не только в коммерческих результатах, но и в том, чтобы подтвердить наше намерение и дальше работать на российском рынке, прочнее на нем утвердиться, делиться технической информацией и инженерной мыслью.

***Жиль П. УИМЕТ,***
президент фирмы «Пратт энд Уитни» (Канада):

— Сегодня у совместного предприятия «Пратт энд Уитни/Климов» немало успехов — работа с рядом конструкторских бюро по созданию, производству, продаже и техническому обслуживанию газотурбинных двигателей, будущая разработка газотурбинного двигателя TV-3000 для вертолета МИ-38а компании «ЕвроМиль». Этот двигатель будет снабжен электронной системой управления. Двигатель будет производиться в России.

Два двигателя РК6А-658 были поставлены ТАНТК имени Г. Бериева после проведения производственных приемочных испытаний на «Пратт энд Уитни/Климов». Обе машины с заводским знаком на русском языке будут установлены на прототипе самолета БЕ-32. СП готовится к первым полетам самолета «Дингo» фирмы «Аэрорик» и самолета БЕ-32 завода Бериева, которые должны быть осуществлены в этом году. Оба самолета оснащены двигателями модели РК6А-658.

***Хорст С. ГРЁГЕР,***
директор немецкой авиафирмы «Давиа» в Москве:

— Основное направление нашей деятельности — навигационные и пилотажные системы для гражданской авиации. Для этого ныне уже создано совместное с АО «Авиаприбор» предприятие. Рынок СНГ имеет чрезвычайно важное стратегическое значение и потенциал его — огромные расстояния, а также высокий технологический уровень российской промышленности открывают интересные перспективы как раз для нашего авиакосмического концерна. А ведь перевозка людей, грузов и передача информации — одна из основных предпосылок для рыночной экономики и демократии. Там, где поездки очень дороги и опасны, где слишком медленно распространяется информация, там невозможны стабильный, постоянный подъем и общее повышение жизненного уровня.

◇

МАКС-95 заканчивает свою работу 27 августа. Посетителей в Жуковском завтра ждет еще большая программа аэрошоу. Деловая же часть салона закончена.

**Анатолий ПОКРОВСКИЙ,**
**Марина ЭРАТОВА.**

# Решили рискнуть молодые актеры

У вильнюсского Русского театра есть давняя традиция — пестовать молодые таланты. В конце прошлого века здесь был замечен юный Василий Качалов. На местной сцене выступали в начале своего творческого пути Федор Шаляпин и Вера Комиссаржевская. В более близкие нам времена прославилась Элина Быстрицкая.

Недавно Русский драматический театр, тоже переживающий нелегкие времена, получил пополнение из Москвы — пятерых воспитанников Высшего театрального училища имени М. Щепкина, выпускников курса известного артиста театра и кино Юрия Соломина. Тепло напутствовал молодых и наш земляк, народный артист России Эдуард Марцевич, постоянно поддерживающий творческие связи с Литвой.

О бытовых нуждах молодых артистов обещают позаботиться влиятельные в Литве лица — руководители Славянского общества деятелей культуры и искусства, а также меценаты из крупной фирмы «АКВО».

**Владас БИКУЛИЧЮС.**
г. Вильнюс.

Сорок процентов площадей 2-го Российского международного автосалона в Экспоцентре занимают экспонаты предприятий России и стран СНГ.
● Новые модели: сегодня — на стендах, завтра — на дорогах. Внизу слева — супермодель ВАЗ 2112 «люкс».
Фото Ильи ПИТАЛЕВА.

# Осторожно: гусеница!

В сибирских хвойных лесах бывают места, где на многие километры вокруг нет ни одного живого дерева. Торчат из земли только высохшие стволы, без хвои, голые и страшные — жалкие мертвецы.

Причина гибели такого леса — сибирский шелкопряд, вредное лесное насекомое. Он для леса — как холера для человека. Принято почему-то думать, что более всего леса страдают от пожаров. И мало кто знает, что, к примеру, сибирский шелкопряд наносит лесу урон, сопоставимый с огненной стихией. Рано или поздно случаются засухи, и тогда вредитель-шелкопряд размножается в невиданных количествах. Полчища гусениц пожирают хвою, деревья погибают целиком. Это настоящее стихийное бедствие. Конечно, нет красных языков пламени, нет дыма, и умирание деревьев происходит как бы незаметно, а между тем сотни гектаров леса «стираются с лица Земли». Редко, но бывает, на одну какую-нибудь несчастную пихту нападают сразу десять тысяч гусениц. Да что там — из-за «горы» шелкопрядов на рельсах останавливались поезда, а на дорогах буксовали машины. Случаи эти, разумеется, исключительные. Давно ничего подобного не приключалось, но опытные лесники с ужасом вспоминают середину 50-х. Как раз тогда разразилась вспышка: сибирские шелкопряды размножились невероятно.

Нечто похожее происходит и сейчас. Всего по стране обнаружено четыре миллиона опасных очагов — в Туве, в Иркутской и Томской областях, в Хакасии, но больше всего — в Красноярском крае.

— В мае—июне мы провели борьбу с гусеницами на территории 96,5 гектара в районе Красноярска, — говорит заместитель начальника Управления охраны и защиты лесов федеральной службы России Николай Павлинов, — но вредители продолжают размножаться в геометрической прогрессии. В конечном счете нам нужно работать на территории 1 млн. гектаров.

Вообще, на первый взгляд, сибирский шелкопряд — довольно приятное существо. Из скромной гусеницы он превращается в довольно красивую бабочку, попеременно меняющую окраску — от светло-рыжего до серебряного цвета. В нормальных условиях на коварного «преступника» всегда найдется управа: например, наездник (теленомус) откладывает свои яички на яйца сибирского шелкопряда.

Когда же наступает засуха и гусеницы съедают хвою, в болезненное дерево проникают

## Как в капле воды

короеды-усачи, точат ходы в древесине. Короеды в свою очередь усиленно размножаются и нападают на здоровые деревья.

В борьбе с шелкопрядом помогают химические и биопрепараты. Ими опрыскивают деревья с вертолетов. Но проблема, как всегда, в финансировании. Объявлено чрезвычайное положение в трех районах Красноярского края. В администрации составили смету: 10 миллиардов — на организацию борьбы и 4 миллиарда — на погашение задолженности. Москва пока дала полтора миллиарда. Говорят, Черномырдин готов оказать помощь, но Министерство по чрезвычайным ситуациям дало согласие только на выделение 8 миллиардов из резерва правительства. Минфин же и этих денег пока не выделяет. Бумаги перекладываются со стола на стол, идут переговоры, солидные люди из разных учреждений весомо говорят о важности ситуации. А гусеницы тем временем без всяких бюрократических проволочек съедают лес — кедр и пихту. И если они будут в таком темпе питаться, а чиновники в таком темпе вести переговоры, то лет через 10 сибиряки будут рассказывать своим внукам, как раньше шумел лес там, где остались одни мертвые стволы.

**Ольга ВЕЛЬДИНА.**

# Герр министр хочет устранить недостатки

Странное впечатление производят некоторые западные политики. Приезжая в какую-нибудь из стран СНГ, словно забывают, что они в гостях, и начинают поучать и указывать. Точь-в-точь как хозяин слуге в своем собственном доме. Вот и заместитель канцлера ФРГ, министр иностранных дел герр Кинкель, очутившись с официальным визитом в Минске, впал в такую же странную забывчивость.

Первые симптомы ее проявились еще перед началом визита в его статье, опубликованной на первой странице газеты «Советская Белоруссия». Любому, кто ее прочтет, ясно: федеральный министр, доктор наук Клаус Кинкель сочинил ее с одной целью — поучить белорусов уму-разуму.

Причем учит он, несмотря на свою докторскую степень, со школярской прямотой. То примитивно, в духе идеологических штампов буржуа, разъясняя, что все, «кто сближается с Европой, сближаются с сообществом ценностей, основанных на демократии и рыночной экономике». То растолковывает белорусам, что же происходит в их республике: «Белоруссия переживает тяжелый экономический кризис» — и одновременно с оповещением этой глубокой истины (лошади едят овес) навязывает свой взгляд на причины такого кризиса: «До сих пор здесь отсутствует последовательная программа реформ в направлении рыночной экономики».

Но, главное, герр министр, он же заместитель канцлера, с четкостью, свойственной немецкой натуре, «столбит» в своей статье курс для Белоруссии: «Нет альтернативы дороге реформ». И не только столбит — в рыночном, естественно, направлении, но и указывает, что обязаны здесь делать: «Новые партнеры должны приспосабливаться к Европе». Конкретизируя это несколько общее требование, герр Кинкель перечисляет меры, которые следует принять в Белоруссии: «Необходимы свободно и честно избранные законодательные органы, а также условия для беспрепятственной деятельности партий, средств массовой информации и профсоюзов — в той форме, в какой это предусматривает новая белорусская Конституция 1994 года. Устранение имеющихся здесь недостатков в кратчайшие сроки отвечает коренным интересам самой Белоруссии».

Если бы доктор-юрист Кинкель был здесь, в республике, председателем Конституционного суда, его безапелляционные оценки, выводы и советы,

## *Белоруссия: гости в роли... хозяев*

может быть, и оказались бы поняты всеми. Но как понять такие поучающие и указующие сентенции министра иностранного государства? Неужто и вправду запамятовал, что он не у себя дома и пока еще не гауляйтер Белоруссии.

Увы! Странная забывчивость герра Кинкеля полностью подтвердилась и в дни визита. На пресс-конференции, проведенной после встреч с белорусским руководством, он был откровенен. Привожу высказывания германского министра по диктофонной записи: «В центре внимания мы держим продолжение реформаторского процесса... В области экономического развития я указал на то, что процесс приватизации — важный момент, то есть приватизация, приватизация и еще раз приватизация. Это должно быть главным лейтмотивом для этой страны... Деньги, капиталы будут направляться только туда, где создаются рыночные условия».

Условия, которые поставил германский министр, он открыто увязал с экономической помощью: мол, и посодействую, и другие западные страны уговорю, и МВФ... Не велика ли цена этой помощи?

Тут трезвомыслящие специалисты, слушающие докторамминистра, хватались за голову. Вся сумма кредитов, которую обещает Запад в ближайшее время, не превысит 300 миллионов долларов. А ведь за четыре года разрушения социалистической экономики, которую не преминул лягнуть Клаус Кинкель, и движения по рыночному курсу Белоруссия потеряла по сравнению с уровнем 1990 года треть валового внутреннего продукта. А если учесть еще и потерянные темпы прироста ВВП, составляющего в 1989 году 5,6 процента, то — больше половины. Общая сумма ущерба, считая по официальному курсу 1990 года,— 58,6 миллиарда долларов. Но тогдашний официальный курс (доллар равен 0,9 рубля) был не точен. Центральное разведывательное управление США (герр Кинкель, возглавлявший аналогичную службу в ФРГ, должен это прекрасно знать) провело расчеты по самой точной методике и установило: в 1989 году рубль равнялся 2,9 доллара.

Таким образом, за четыре года рыночных реформ Белоруссии нанесен ущерб в 152 миллиарда долларов. А помощь предлагается в 500 раз меньшая!

Подталкивая республику на продолжение гибельного курса, германский министр поучительно изрек: «Россия уже поняла», там, дескать, реформы идут вовсю. И результат, отметим, разителен. По сравнению с уровнем 1990 года ВВП в России упал не на треть, как в Белоруссии, а наполовину. И за четыре года, даже без учета потерянных темпов прироста, ущерб составил по курсу, вычисленному ЦРУ, 885 миллиардов долларов!

Мы понимаем, конечно, озабоченность германского министра: Белоруссия еще жива, да и Россия, поддерживаемая кислородным дыханием нефти и газа, тоже барахтается между жизнью и смертью. Вот это и есть главный «недостаток», который герр Кинкель вместе с высшим руководством и капиталом Запада хочет устранить. Они уже поднесли бывшим республикам СССР веревку рыночной реформации, а сейчас обещают подбросить средства на мыло. Именно за этим мылом сразу же после визита Кинкеля полетели на совет директоров МВФ завзятые белорусские рыночники: первый заместитель вице-премьера М. Мясникович и председатель Национального банка С. Богданкевич.

Если все будет продолжаться в том же духе, то господам кинкелям бесспорно удастся устранить «недостатки» и в Белоруссии, и в России, да и в других бывших республиках Союза.

**Олег СТЕПАНЕНКО.**
**(Корр. «Правды»).**
г. Минск.

# Послание правительства «бюджетникам»

С 1 сентября тарифная ставка первого разряда работников организаций бюджетной сферы установлена в размере 60.000 рублей в месяц. Об этом говорится в постановлении правительства РФ от 24 августа 1995 года № 823 «О повышении тарифных ставок (окладов) Единой тарифной сетки по оплате труда работников бюджетной сферы».

(ИТАР—ТАСС).