# К 60-летию Победы над милитаристской Японией

*И.В. СТАЛИН:*

## «Русское общественное мнение было бы серьезно обижено...»

*2 СЕНТЯБРЯ человечество отметит 60-летие окончания Второй мировой войны, которая для нашего народа стала Великой Отечественной. Известно, что союзниками СССР были США и Великобритания. «Переписка Председателя Совета Министров СССР с Президентами США и Премьер-Министрами Великобритании во время Великой Отечественной войны 1941—1945 гг.» — так называется большой том, выпущенный московским издательством «Воскресенье» к юбилейной дате.*

*Можно не сомневаться, что он привлечет особый читательский интерес. Ведь историческая переписка не переиздавалась почти полвека, а издание 1957 года уже давно стало библиографической редкостью. Между тем письма И.В. Сталина У. Черчиллю и К. Эттли, Ф. Рузвельту и Г. Трумэну, а также их ответы ему — это бесценные документы, позволяющие глубже понять, как складывались отношения между тремя великими державами в драматически напряженные годы великой войны. Здесь политика, дипломатия, но здесь и подспудное кипение страстей, характеры политических лидеров.*

*«Мы сделаем все, чтобы помочь Вам»,— пишет Черчилль 8 июля 1941-го. Но уже 21 июля, в ответ на предложение Сталина создать против Гитлера второй фронт, парирует: «Начальники штабов не видят возможности сделать что-либо в таких размерах, чтобы это могло принести Вам хотя бы самую малую пользу».*

*И так это будет продолжаться аж до лета 1944-го! Только тогда будет открыт второй фронт в Европе, о необходимости которого Сталин писал еще первым военным летом. Только тогда — уже после грандиозных побед Красной Армии в Сталинграде и на Курской дуге, которые сделали совершенно очевидной окончательную советскую Победу.*

*«Сто шестьдесят два дня эпической борьбы за город, борьбы, которая навсегда прославила Ваше имя»,— написал Рузвельт Сталину после завершения Сталинградской битвы. Однако и тогда, когда наши войска уже вели бои в Германии, советскому вождю приходится объясняться с западными коллегами по поводу так называемого бернского инцидента — попытки союзников сепаратно договориться с гитлеровцами за спиной советского руководства...*

*Да, это были очень непростые отношения. И правду о них мы должны знать как можно полнее.*

*Вот и публикуемые ниже три письма, датированные уже временем завершения войны с Японией 60 лет назад, отражают как сложность этих отношений, так и личности руководителей двух держав — Сталина и Трумэна. «Общий приказ № 1», о котором идет речь, предусматривал условия капитуляции японских вооруженных сил. И обратите внимание, с каким достоинством и с какой твердостью отстаивает советский вождь интересы своей страны! А ведь американцы уже стали обладателями ядерного оружия, они уже сбросили на Японию свои атомные бомбы, которых у Советского Союза еще нет. Так что повышенная наглость Трумэна связана и с этим: наверняка рассчитывал, что теперь-то «дядя Джо» станет более покладистым.*

*Однако просчитался. Пока, сегодня, атомной бомбы у нас нет, но завтра будет — это Сталин знал и оставался таким же непоколебимым, как всегда. Эх, нынешним бы российским руководителям хоть немного сталинского достоинства!..*

**Виктор КОЖЕМЯКО.**

### Лично и секретно от Премьера И.В. Сталина Президенту Г. Трумэну

Ваше послание с «Общим приказом № 1» получил. В основном не возражаю против содержания приказа. При этом имеется в виду, что Ляодунский полуостров является составной частью Маньчжурии. Однако предлагаю внести в «Общий приказ № 1» следующие поправки:

1. Включить в район сдачи японских вооруженных сил советским войскам все Курильские острова, которые согласно решению трех держав в Крыму должны перейти во владение Советского Союза.

2. Включить в район сдачи японских вооруженных сил советским войскам северную половину острова Хоккайдо, примыкающего на севере к проливу Лаперуза, находящемуся между Карафуто и Хоккайдо. Демаркационную линию между северной и южной половиной острова Хоккайдо провести по линии, идущей от гор. Кусиро на восточном берегу острова до города Румоэ на западном берегу острова, со включением указанных городов в северную половину острова.

Это последнее предложение имеет особое значение для русского общественного мнения. Как известно, японцы в 1919 — 1921 годах держали под оккупацией своих войск весь Советский Дальний Восток. Русское общественное мнение было бы серьезно обижено, если бы русские войска не имели района оккупации в какой-либо части собственно японской территории.

Я бы очень хотел, чтобы изложенные выше мои скромные пожелания не встретили возражений.

16 августа 1945 года.

* * *

*Получено 18 августа 1945 года.*

Строго секретно

### Для Генералиссимуса Сталина от Президента Трумэна

Отвечая на Ваше послание от 16 августа, я выражаю согласие с Вашей просьбой изменить «Общий приказ №1» с тем, чтобы включить все Курильские острова в район, который должен капитулировать перед Главнокомандующим советскими вооруженными силами на Дальнем Востоке. Однако мне хотелось бы пояснить, что Правительство Соединенных Штатов желает располагать правами на авиационные базы для наземных и морских самолетов на одном из Курильских островов, предпочтительно в центральной группе, для военных и коммерческих целей. Я был бы рад, если бы Вы сообщили мне, что Вы согласны на такое мероприятие, причем месторасположение и другие детали будут согласованы путем назначения для этой цели специальных представителей наших обоих правительств.

Что касается Вашего предложения в отношении капитуляции японских вооруженных сил на острове Хоккайдо перед советскими вооруженными силами, то я имею в виду — и в связи с этим были проведены мероприятия, — что генералу Макартуру сдаются японские вооруженные силы на всех островах собственно Японии: Хоккайдо, Хонсю, Сикоку и Кюсю.

Генерал Макартур будет использовать символические союзные вооруженные силы, которые, конечно, будут включать и советские вооруженные силы, для временной оккупации такой части собственно Японии, какую он сочтет необходимым оккупировать в целях осуществления наших союзных условий капитуляции.

* * *

### Лично и секретно от Премьера И.В. Сталина Президенту г-ну Г. Трумэну

Получил Ваше послание от 18 августа.

1. Я понимаю содержание Вашего послания в том смысле, что Вы отказываетесь удовлетворить просьбу Советского Союза о включении северной половины о. Хоккайдо в район сдачи японских вооруженных сил советским войскам. Должен сказать, что я и мои коллеги не ожидали от Вас такого ответа.

2. Что касается Вашего требования иметь постоянную авиационную базу на одном из Курильских островов, которые, согласно Крымскому решению трех держав, должны перейти во владение Советского Союза, то я считаю своею обязанностью сказать по этому поводу следующее. Во-первых, должен напомнить, что такое мероприятие не было предусмотрено решением трех держав ни в Крыму, ни в Берлине и ни в какой мере не вытекает из принятых там решений. Во-вторых, требования такого рода обычно предъявляются либо побежденному государству, либо такому союзному государству, которое само не в состоянии защитить ту или иную часть своей территории и выражает готовность ввиду этого предоставить своему союзнику соответствующую базу. Я не думаю, чтобы Советский Союз можно было причислить к разряду таких государств. В-третьих, так как в Вашем послании не излагается никаких мотивов требования о предоставлении постоянной базы, должен Вам сказать чистосердечно, что ни я, ни мои коллеги не понимаем, ввиду каких обстоятельств могло возникнуть подобное требование к Советскому Союзу.

22 августа 1945 года.

### «Правда» о тех днях

*Молниеносная военная кампания на Дальнем Востоке длилась всего 24 дня. Сообщения «Правды» краткие, точные со всех фронтов: Забайкальского, 1-го Дальневосточного, 2-го Дальневосточного, с Тихоокеанского флота.*

**Забайкальский фронт**

**Первый день боев. Военные действия против Японии начались одновременным вторжением в Маньчжурию на нескольких направлениях. Разящий удар наших войск был подготовлен настолько тщательно, что японцы не смогли удержать ни одного пограничного рубежа. Высокий темп движения объясняется не только образцовым оснащением армии, но и прежде всего огромным моральным подъемом войск.**

**Ранним утром 9 августа поднялись с аэродрома мощные бомбардировщики. Старшина Кузин побывал в самых грозных сражениях Великой Отечественной войны — в Сталинградском, Орловско-Курском, оборонял Ленинград, громил Берлин. Сейчас он всматривается в маньчжурскую землю.**

**1-й Дальневосточный фронт**

**За одни сутки советские воины с полным вооружением, со всей боевой техникой перевалили через хребет Кентей-Алин и через несколько часов как снег на голову свалились на японцев в районе Линькоу. Корабли и части Тихоокеанского флота с боями овладели корейским портом Сейсин.**

**2-й Дальневосточный фронт**

**Расстояние в 200 километров дальневосточники прошли за неделю. Но это не была легкая военная прогулка по Маньчжурии. Это был трудный поход с упорными боями. Так, экипаж лейтенанта Романова, находясь в подбитом танке, 6 часов отбивал атаки японцев.**

**Японцы расправлялись с непокорными, как и немцы. Вот один из актов, составленных нашими офицерами и местными жителями: «Перед отступлением из города Сахалян японцы зверски убили в тюрьме политических заключенных. Среди убитых двое русских. В камерах обнаружены следующие орудия пыток: два электрических стула, станок для содержания заключенных и палка для избиения...»**

***Известный востоковед, Чрезвычайный и Полномочный Посол, доктор исторических наук профессор Олег РАХМАНИН отвечает на вопросы «Правды»***

## Долгий путь к победе на востоке

**— Олег Борисович, накануне шестидесятилетия окончания Второй мировой войны многие зарубежные (да и некоторые российские) историки, политологи, журналисты развернули массированную пропагандистскую кампанию в связи с американской атомной бомбардировкой Японии. Суть этой акции, на мой взгляд, очень точно описывается широко цитируемыми словами одного из американских ветеранов: «Наши атомные бомбы решили исход Второй мировой войны».**

**Все остальное — вариации на заданную тему: о всемирном превосходстве американской техники, американского духа, американских демократических традиций... А Советский Союз, Красная Армия — это якобы факторы второстепенные, не оказавшие решающего влияния на исход Второй мировой войны.**

**Что думаете по этому поводу вы — человек, всю жизнь проработавший на восточном направлении?**

— Думаю, что реализуется настоящее пропагандистское наступление. Его цель — путем натяжек, грубых фальсификаций создать у мирового общественного мнения (и прежде всего — у молодежи, которая видела Вторую мировую войну только в кино) впечатление, будто именно США и их ближайшие союзники (а отнюдь не СССР и тем более не Китай) явились определяющей силой, приведшей к капитуляции милитаристской Японии, окончанию глобальной войны.

Такое антисоветское «военно-историческое шоу» демонстрируется уже давно. Впервые очень ярко оно было разыграно, на мой взгляд, летом 1994 года в связи с празднованием пятидесятилетия высадки союзников в Нормандии. Именно тогда обкатали сценарий, старательно обыгрываемый сегодня.

**— Следует ли понимать ваши слова так, что американская атомная бомбардировка Японии практического военного значения не имела?**

— Нет, не так. Не собираюсь отрицать роль ядерного удара. Но какова была эта роль? Давайте проанализируем. Известный английский военный историк Лиддел Гарт справедливо, на мой взгляд, отмечал, что атомная бомбардировка Японии «оказала гораздо меньшее влияние на японское правительство, чем считали в то время на Западе».

Накануне применения ядерного оружия президент США Г. Трумэн беседовал с тогдашним госсекретарем Дж. Бирнсом о различных аспектах этой операции. Хозяин Белого дома подчеркивал, что атомная бомба значительно усилит американскую дипломатию, даст в руки правительства Соединенных Штатов «больше козырей», чем другие средства давления на Советский Союз, поможет «сделать Россию более сговорчивой в Европе... Если она взорвется, — говорил Трумэн, — у меня, конечно, будет дубина для этих парней». Поддакивая своему боссу, Бирнс развивал его идеи: «Бомба даст нам возможность продиктовать наши условия в конце войны». А так как ближайшая встреча Трумэна с «этими партиями» планировалась вскоре в Потсдаме, то совершенно очевидно, что отнюдь не уничтожение японского военного потенциала было целью ядерной атаки, а попытка утвердить положение США в мире как главной сверхдержавы, оказать политическое и психологическое воздействие на СССР.

**— Но ведь сотни тысяч японцев погибли в Хиросиме и Нагасаки. Разве это не повлияло на сроки окончания Второй мировой войны?**

— В императорской Японии не слишком высоко ценилась человеческая жизнь. Все ее жители считались рабами «сына неба», император мог свободно распоряжаться их жизнью и смертью. Это признавалось нормальным. Так что сам факт массовой гибели людей под американскими ядерными бомбами навряд ли произвел то самое «парализующее воздействие на душу народа», о котором позже так много писали западные политологи. Тем более что военный потенциал страны этот удар практически не затронул.

**— Однако за первыми атомными взрывами могли последовать новые...**

— У американцев тогда было всего три атомных бомбы. Одну взорвали во время испытаний на территории США и две — в Японии. Сегодняшние данные позволяют допустить, что реальные масштабы ядерного потенциала США не были абсолютной тайной.

**— Почему же японцы капитулировали именно после ядерного удара?**

— «После» не значит «вследствие». 9 августа в войну против Японии вступил Советский Союз. В Маньчжурию были срочно переброшены закаленные войска, одержавшие победу над Германией и ее союзниками. Командовали ими блестящие, проверенные в боях военачальники. Это был для Токио страшный удар. В тот день на экстренном заседании Высшего совета по руководству войной японский премьер-министр Судзуки заявил: «Вступление сегодня утром в войну Советского Союза ставит нас окончательно в безвыходное положение и делает невозможным дальнейшее продолжение войны». 15 августа было объявлено решение императора о капитуляции.

**— Но война продолжалась еще больше двух недель. Почему?**

— Я отвечу на этот вопрос чуть позже. Сейчас же хочу привести еще одно интересное высказывание по обсуждаемой проблеме, мнение человека в высшей степени компетентного — лидера китайских коммунистов Мао Цзэдуна: «В последние дни на Дальнем Востоке происходят огромные перемены. Дело определенно идет к капитуляции японского империализма. Решающим фактором тут является вступление Советского Союза в войну. Миллионная Красная Армия, вступившая в пределы Северо-Восточного Китая,— это неодолимая сила...

6 августа 1945 г. США сбросили атомную бомбу на Хиросиму, а 9 августа 1945 г.— на Нагасаки. В связи с этим пропагандистские органы США и Чан Кайши развернули широкую пропаганду, утверждая, будто японское правительство капитулировало потому, что оно испугалось американских атомных бомб. Этой пропагандой они пытались принизить решающую роль, которую сыграло вступление Советского Союза в войну, в деле принуждения Японии к капитуляции, увести на нет влияние Красной Армии.

Однако его не уведешь на нет... Может ли атомная бомба решить исход войны? Нет, не может... Если бы атомная бомба могла решить исход войны, то зачем было американцам и англичанам просить Советский Союз вступить в войну с Японией? Почему Япония не капитулировала, когда на нее были сброшены атомные бомбы и почему она пошла на капитуляцию после вступления Советского Союза в войну?

Именно вступление Советского Союза в войну предопределило капитуляцию Японии».

А теперь о продолжении боев после императорского решения о капитуляции. У Чан Кайши, у японцев и, думаю, у американцев совпадали цели. Они хотели максимально ослабить вооруженные силы Компартии Китая, которые действовали вместе с советской Красной Армией. Поэтому мощнейшая японская Квантунская группировка получила приказ сражаться, а американцы смотрели на это сквозь пальцы. Но наш удар был так силен, что за две недели все кончилось. Была поставлена точка во Второй мировой войне.

**— Сейчас много говорят и пишут о том, что Советский Союз нарушил мирный договор 1940 года и неспровоцированно напал на Японию в 1945 году. Что вы думаете по этому поводу?**

— Советско-японский договор 1940 года был дипломатическим маневром. Так на этот документ смотрели и в СССР, и в Японии. У нас даже термин появился — «заклятые друзья». Не буду сейчас вдаваться в детали вопроса, обсуждать цели, которые преследовала каждая из сторон, но позволю себе заявить однозначно: ни в Москве, ни в Токио в долговечность договора не верили.

Война с Японией началась фактически не 9 августа 1945 года.

29 июля — 10 августа 1938 года вспыхнул вооруженный конфликт с японскими агрессорами в районе озера Хасан. Провокаторы были отброшены от границ СССР. Эта победа советских войск была одновременно поддержкой китайскому народу, который в тот период вел тяжелые бои с японцами: во время инцидента у Хасана японская армия практически прекратила наступление на китайском фронте.

Летом 1939 года Япония организовала еще одну (затянувшуюся на несколько месяцев) крупную «пробу сил» в районе реки Халхин-Гол. Фактически это была необъявленная война против Советского Союза и Монгольской Народной Республики. В результате разгрома многотысячной группировки японских агрессоров Токио запросил перемирие. В боях на Халхин-Голе японские войска потеряли более 60 тысяч убитыми, ранеными и пленными, большое количество оружия.

Разгром японских провокаторов на Хасане и в районе Халхин-Гола способствовал активизации борьбы китайского народа против японской агрессии. Известный китайский военачальник маршал Фэн Юйсян 1 августа 1940 года в беседе с послом СССР в Китае Александром Семеновичем Панюшкиным от имени китайского руководства заявил: «Уларами под Хасаном и Халхин-Голом Советский Союз крепко помог китайскому народу». Китайские историки, авторы крупного труда «Вторая мировая война, 1939—1945», оценивали эти события так: «В 1939 г. в районе Халхин-Гола была ликвидирована провокация японских войск. При этом у Японии была отбита охота наступать в северном направлении».

В Китае поняли, что с помощью СССР японцев можно бить.

Но, конечно, двумя этими провокациями дело не кончилось...

**— Мальчишкой я, затаив дыхание, слушал разговоры друзей моего отца, которые весной 1941 года служили на Дальнем Востоке. На всю жизнь запомнил такой эпизод: японский батальон просочился на территорию СССР. Ему не препятствовали. А потом окружили и уничтожили. Полностью. И никто протестов не заявлял — ни Москва, ни Токио. Был батальон — и не стало...**

— Вот-вот. Подобных провокаций и на суше, и на море было множество. После подписания договора 1940 года японские войска 779 раз нарушали нашу сухопутную границу и более 400 раз — воздушное пространство. ВМС Японии нападали на советские гражданские суда с американскими грузами, поступавшими по ленд-лизу для воюющей Красной Армии.

**— А какова была цель этой необъявленной войны?**

— Когда фашистская Германия напала на СССР, в Токио прямо заявили, что для Японии первичным является тройственный пакт с Германией и Италией.

Отсюда и военные решения. Япония на востоке хотела помочь Германии и Италии (а также их сателлитам), наступавшим на СССР с запада. На нашей границе было сосредоточено до 40 японских дивизий — значительно больше, чем во всей тихоокеанской зоне.

**Вступление Советского Союза в войну поставило Японию в безвыходное положение и сделало невозможным ее дальнейшее сопротивление.**

Помогая немцам, японцы вместе с тем не хотели ввязываться в большую войну — до поры до времени. По данным разведки, Токио готовил начало полномасштабной войны против нашей страны в конце 1941 — начале 1942 года. Разгром немцев под Москвой, победа под Сталинградом фактически сорвали эти планы.

Но оттянуть на восток силы Красной Армии японцы смогли. Миллионная Квантунская армия у советских границ вынуждала СССР в самые тяжелые периоды борьбы с гитлеровскими войсками группировать на Дальнем Востоке и в Сибири крупные силы и средства. Временами у наших дальневосточных границ сосредоточивалось 28 процентов общего состава Вооруженных Сил СССР. Здесь находились, например, 2541 танк (из 4495), 2951 самолет (из 5274). По другим данным, во время Отечественной войны на дальневосточных границах СССР находилось от 32 до 59 расчетных дивизий, до 6 дивизий и 4 бригад войск ПВО, 3—4 тысячи самолетов, более 100 боевых кораблей основных классов, 8—16 тысяч орудий и минометов, свыше 2 тысяч танков и САУ. В общей сложности СССР в разные периоды войны держал здесь от 15 до 34% боевых сил и средств всех своих вооруженных сил. Не будь всего этого, Япония смогла бы без особых проблем дойти до Урала. И более того — высвободить до 30 дивизий в Маньчжурии и направить их против Китая и американских вооруженных сил на Дальнем Востоке.

Ясно, что силы Красной Армии, которые были скованы Японией на нашей восточной границе, очень пригодились бы на западном направлении, где Советский Союз фактически один на один вел кровавую, изнурительную войну против всей подчиненной Гитлеру континентальной Европы. При этом непрерывно ожидая удара в спину на востоке.

Вклад Советского Союза во Вторую мировую войну в Азиатско-Тихоокеанском регионе определялся той ролью, которую СССР играл в противодействии гитлеровской Германии, став решающей силой в разгроме гитлеризма. Победы над фашистскими войсками под Москвой, Сталинградом, на Курской дуге коренным образом меняли международную обстановку, общий ход всей Второй мировой войны. «Западное» направление в этой глобальной войне оказывало прямое воздействие на азиатско-тихоокеанский театр военных действий, по существу было эффективной формой помощи борющемуся Китаю, другим участникам войны в АТР.

**— И последний вопрос. В итоге Второй мировой войны на Дальнем Востоке образовались и существуют до сих пор социалистические государства, в которых живет четверть населения Земли. Причем последние пятнадцать лет они опираются только на собственные силы. Как вы оцениваете этот факт?**

— Дальневосточный социализм — это форпост мирового социализма. Там доказана великая сила социалистических идей. Уверен: по мере нарастания кризисных явлений в стане мирового капитализма социалистический пример Дальнего Востока будет все более притягательным для других народов. И в этом — один из важнейших итогов нашей победы над милитаристской Японией.

Беседу вел **Александр ДРАБКИН.**

● *Главком советских войск на Дальнем Востоке Маршал Советского Союза А.М. Василевский.*

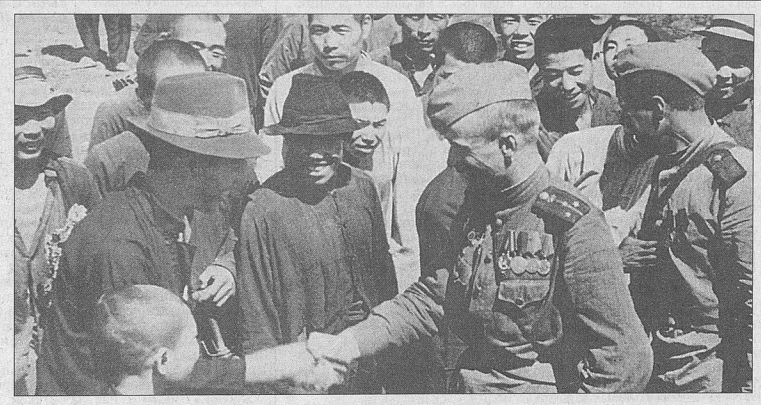

● *Китайские крестьяне благодарят воинов Красной Армии за избавление от японских захватчиков.*

Фото «Правды».

## И на Тихом океане свой закончили поход...

(Окончание. Начало на 1-й стр.)

8 августа Советское правительство объявило о том, что считает себя в состоянии войны с Японией со следующего дня, и 9 августа боевые действия начались. 10 августа в войну вступила Монгольская Народная Республика.

О первом дне боевых действий 1-го Дальневосточного фронта К. Мерецков писал: «Замысел был такой: используя боевой опыт Берлинской операции, мы наметили атаковать противника глухой ночью при свете слепящих его прожекторов... 1-я Краснознаменная и 5-я армии... должны были атаковать противника после мощной артподготовки. Но произошло неожиданное: разразилась гроза, хлынул тропический ливень. Перед нашими войсками находились мощные железобетонные укрепления, насыщенные большим количеством средств, а тут разверзлись хляби небесные. Наша артиллерия молчит... Потоки воды испортили дело. Как быть? А время идет. Вот наступил час ночи. Больше ждать нельзя... Несколько секунд на размышления — и последовал сигнал. Советские воины бросились вперед без артподготовки. Передовые отряды оседлали узлы дорог, ворвались в населенные пункты, навели панику в обороне врага. Внезапность сыграла свою роль. Ливень позволил советским бойцам в кромешной тьме ворваться в укрепленные районы и застать противника врасплох... Японцы стали отходить, но наши передовые отряды, вклиниваясь между японскими частями, разобщали их действия, рвали связь и дезорганизовали оборону».

А. Василевский вспоминал: «Передовые части Забайкальского фронта уже 11 августа подошли к западным склонам Большого Хингана, а подвижные войска главной группировки преодолели его и вышли на Центрально-Маньчжурскую равнину. Форсирование Хинганского хребта явилось подвигом, не имевшим себе равных в современной войне. К исходу 14 августа войска Забайкальского фронта, пройдя расстояние от 250 до 400 км, вышли в центральные районы Маньчжурии и продолжали продвигаться к ее столице Чанчуню и крупному промышленному центру Мукдену. За это же время войска 1-го Дальневосточного фронта в условиях труднопроходимой горно-таежной местности, прорвав сильную полосу обороны, напоминавшую «линию Маннергейма», только в больших масштабах, и овладев семью мощными укрепленными районам, продвинулись в глубь Маньчжурии на 120 — 150 км и завязали бой за город Муданьцзян. Войска 2-го Дальневосточного фронта вели бои на подступах к Цицикару и Цзямусы. Таким образом, уже к исходу шестых суток нашего наступления Квантунская армия оказалась расчленённой на части».

Хотя 6 и 9 августа на Хиросиму и Нагасаки были сброшены атомные бомбы, лишь после вступления СССР в войну против Японии правительство этой страны поставило вопрос о капитуляции. Премьер-министр Японии Судзуки заявил 9 августа: «Вступление сегодня утром в войну Советского Союза ставит нас окончательно в безвыходное положение и делает невозможным продолжение войны».

15 августа правительство Японии объявило о своем решении подписать акт о безоговорочной капитуляции. К этому времени, вспоминал К. Мерецков, японские войска почти прекратили военные действия против американо-британских войск. Но там, где наступали советские армии, они продолжали оказывать ожесточенное сопротивление с целью втянуть СССР в затяжные переговоры об условиях капитуляции и выиграть время для укрепления позиций Квантунской армии.

16 августа было опубликовано разъяснение Генерального штаба Красной Армии, в котором говорилось, что «Вооруженные Силы Советского Союза на Дальнем Востоке будут продолжать свои наступательные операции против Японии».

17 августа главнокомандующий Квантунской армии генерал Ямада отдал приказ начать переговоры с советским Главнокомандованием на Дальнем Востоке. «Однако, — отмечал А. Василевский, — на большинстве участков японские войска продолжали не только оказывать сопротивление, но местами переходили в контратаки». В связи с этим Василевский передал генералу Ямаде радиограмму, в которой предлагалось прекратить боевые действия с 12 часов 20 августа, сложить оружие и сдаться в плен. Одновременно маршал приказал сформировать быстроподвижные и хорошо оснащенные отряды «для немедленного захвата городов Чанчунь, Мукден, Гирин и Харбин». Были высажены военно-воздушные десанты в этих городах, в Порт-Артуре и Дальнем, а также в портах Северной Кореи, на Южном Сахалине и Курильских островах.

Василевский вспоминал: «С 19 августа японские войска почти повсеместно начали капитулировать. У нас в плену оказалось 148 японских генералов, 594 тысячи офицеров и солдат. К концу августа было полностью закончено разоружение Квантунской армии и других сил противника, располагавшихся в Маньчжурии и Северной Корее. Успешно завершались операции по освобождению Южного Сахалина и Курильских островов».

2 сентября 1945 года на борту американского линкора «Миссури» министр иностранных дел Японии Мамору и начальник генерального штаба Японии Есидзиро подписали акт о безоговорочной капитуляции их страны.

День 3 сентября был объявлен праздничным Днем Победы над Японией. В этот день по приказу Сталина был дан салют в Москве 24 артиллерийскими залпами из 324 орудий.

**Юрий ЕМЕЛЬЯНОВ.**

### «Правда» о тех днях

**Тихоокеанский флот**

**Уже в первые часы войны против Японии с дальневосточных авиационных баз в воздух поднялись сотни морских самолетов. Удар нанесен по расположенным южнее Владивостока на побережье Японского моря военно-морским портам Расин и Сейсин. Совершены крейсерские налеты торпедоносцев-охотников на коммуникации в море.**

**Харбин**

**Произошла встреча Маршала Советского Союза Василевского с представителями командования Квантунской армии. Идет капитуляция.**

*Из Приказа* **Верховного Главнокомандующего И.В. Сталина: «В ознаменование одержанной победы соединения, части, корабли, наиболее отличившиеся в боях на Дальнем Востоке, представить к присвоению наименований «Хинганских», «Амурских», «Уссурийских», «Харбинских», «Мукденских», «Сахалинских», «Курильских», «Порт-Артурских».**

*Последнее военное сообщение Второй мировой войны от Советского информбюро:* **«Оперативная сводка за 2 сентября. На Дальнем Востоке существенных изменений не произошло. За 1 сентября нашим войскам сдались в плен 8000 японских солдат и офицеров и три генерала».**

Подготовил **Евгений СПЕХОВ.**