28 МАЯ — ДЕНЬ ПОГРАНИЧНИКА

Блиндажи на границе уходят в прошлое

СПРАВКА «ПГ»

ЛИСИНСКИЙ НИКОЛАЙ ПАВЛОВИЧ
родился в 1955 году в Горьковской области. В 1979 году окончил Голицынское погранучилище, в 1996-м — Военную академию Генштаба ВС. В 2000 году возглавил Северо-Восточное региональное управление ПС РФ. С июня 2003-го начальник Краснознаменного Северо-Кавказского регионального управления ПС РФ. Указом Президента РФ от 18.07.04 г. назначен начальником Регионального пограничного управления ФСБ РФ по ЮФО.

Недавнее вручение боевых наград бойцам и командирам Назрановского погранотряда — свидетельство проявленных ими мужества и отваги во время отражения прошлогоднего налёта боевиков на Ингушетию. Кроме того, ещё и напоминание: служба на южных рубежах страны требует постоянной готовности вступить в схватку не с условным, а с реальным противником. Как сегодня проходит нелёгкая служба? На этот и другие вопросы в беседе с корреспондентом «Парламентской газеты» отвечает начальник Регионального пограничного управления ФСБ РФ по Южному федеральному округу генерал-полковник Николай ЛИСИНСКИЙ.

— Николай Павлович, помнится, еще совсем недавно боестолкновения на южных рубежах были если и не обыденностью, но и отнюдь не редкостью. Особенно на чеченском участке. Сейчас ситуация изменилась?

— Сегодня нет таких ожесточенных боев, как это было в 2002-м в ущелье Керигo. Мы тогда отбили попытку прорыва боевиков, но очень дорогой ценой — погибли восемь пограничников. Две заставы Аргунского погранотряда теперь носят имена погибших офицеров Сергея Попова и Эдуарда Ладыгина. В целом на участке госграницы в пределах Южного федерального округа — а это более 4,5 тысячи километров — обстановка непростая. Она складывается и под влиянием ситуации в Чеченской Республике, где еще не покончено с бандформированиями, и в силу сложных процессов, которые происходят в Закавказье и Средней Азии. Именно поэтому мы находимся в полной готовности и не исключаем любых вариантов развития событий.

— Вплоть до новых попыток боевиков прорваться через границу?

— Или их попыток завладеть оружием, как это произошло в ночь на 22 июня прошлого года в Назрани. Но при любом варианте уроки и выводы из опыта противодействия боевикам нами сделаны надлежащие.

— Но ведь боевики не единственные, кто пытается «проверять» наши границы на прочность?

— Разумеется. Трансграничная преступность, наркотрафик, контрабанда, расхищение браконьерами морских биоресурсов, незаконная миграция — все это имеет место. Лишь за один квартал текущего года пограничники задержали более 900 нарушителей границы и погранрежима. И что хотел бы особо подчеркнуть: речь идет об инструментах в геополитической борьбе против России. Известные события на Северном Кавказе, а также недавние события в соседних странах ближнего зарубежья наглядно показывают, что, будучи звеньями одной цепи, они направлены на ослабление нашего государства. И противостоять этому надо с помощью погранорганов как оперативных подразделений.

— Отсюда и необходимость их реформирования?

— Безусловно. Причем таких кардинальных перемен пограничники не переживали, пожалуй, со времен создания Отдельного корпуса пограничной стражи и формирования советской пограничной охраны. В соответствии с утвержденными планами мы уходим от войсковой составляющей и становимся спецслужбой. Из нашего лексикона исчезают такие, например, понятия, как служебно-боевые задачи или погранвойска. Меняется и организационная структура. На базе Северо-Кавказского регионального погрануправления создано Региональное пограничное управление ФСБ РФ по ЮФО, состоящее из нескольких управлений в регионах Юга России. Это принципиально новое управленческое звено в организационно-штатной структуре Пограничной службы РФ. Уже в ближайшем будущем оно станет основным территориальным органом в реализации пограничной политики и будет наделено необходимыми правомочиями во всех сферах деятельности.

— Но реформа не отменяет, надо полагать, взаимодействия пограничников с их коллегами из сопредельных стран?

— Ни в коем случае. Несмотря на серьезные изменения политического «климата» в ряде сопредельных стран, мы продолжаем тесно сотрудничать. В частности, для выявления и перекрытия каналов пополнения финансовых, материально-технических и боевых ресурсов бандформирований, а также для снижения активности их эмиссаров за рубежом проводится активная работа с пограничниками Украины, Азербайджана, Грузии, Казахстана. Только за 2004 год проведено 75 рабочих погранпредставительских встреч по решению вопросов, связанных с несением службы пограничными нарядами и ведением хозяйственной деятельности на несогласованных участках границы. Кроме того, проводится комплекс

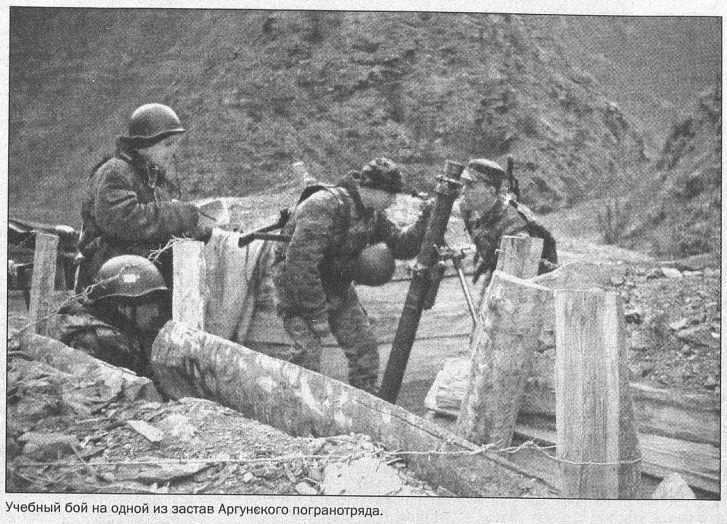

Учебный бой на одной из застав Аргунского погранотряда.

специальных мероприятий по пресечению международной браконьерской деятельности на Азовском и Каспийском морях. Браконьерство — серьезнейшая проблема! Достаточно сказать, что наши пограничники изъяли нынче и уничтожили браконьерские сети общей длиной... 170 километров.

— А нерешенность на межгосударственном уровне ряда правовых вопросов по госгранице не мешает?

— Во-первых, на уровне как правительств, так и парламентов работа по решению этих вопросов продолжается, и уже достигнуты серьезные подвижки. Во-вторых, наша задача — обеспечивать защиту интересов национальной безопасности в тех условиях, которые реально сложились. Любая нерешенная проблема так или иначе сказывается на обстановке на границе. Имею в виду не только незавершенность международно-правового оформления границ, наличие спорных (несогласованных) участков границы, неопределенность статуса Каспийского моря. Возьмите, к примеру, ситуацию в Чечне, осетино-ингушские взаимоотношения, обстановку вокруг Абхазии и Южной Осетии. Или вызванный экономическими и социальными трудностями рост незаконной миграции на территорию России, особенно на дагестанском, ростовском, астраханском, волгоградском направлениях. Но мы и в этих условиях обязаны эффективно работать, отвечать, как это принято говорить, на вызовы времени.

— И даже при необустроенном быте пограничников? Мне доводилось бывать и в блиндажах, и в палатках, где они живут...

— Давайте сразу уточним: не живут, а жили. Блиндажи, землянки, палатки на новых российских, после развала СССР, рубежах теперь уже в прошлом. За 11 лет — а именно столько времени прошло с тех пор, как была взята под охрану новая российская граница, — на Северном Кавказе проведена огромная работа по обустройству и самой границы, и мест несения службы и проживания пограничников. И сейчас у нас в стадии строительства 55 погранзастав, часть из которых отпразднует новоселье уже в июне. Причем застав, отвечающих самым современным требованиям размещения личного состава, хозяйственных и других необходимых для автономного проживания построек. Наша принципиальная позиция: пограничникам должно быть комфортно и на службе, и в быту.

— Тем более что впереди — переход на контрактную службу?

— Почему впереди?! Еще до появления федеральной программы комплектования частей и соединений на профессиональной основе мы уже занимались этим. Среди контролерского состава органов погранконтроля у нас давно служат только профессионалы, по этому же пути постепенно идут и экипажи пограничных сторожевых кораблей. Ряд погрансоединений астраханского, ростовского и волгоградского участков также укомплектованы только военнослужащими, проходящими службу по контракту. Будущее погранслужбы, становящейся спецслужбой, — за профессионалами, офицерами и прапорщиками. Это, к слову, и в интересах регионов, где нами усилена работа по подбору пограничного актива из состава местного населения. И в этом смысле старый лозунг «Границу охраняет весь народ» приобрел новое звучание, стал не казенной «обязаловкой», а философией самой жизни...

Беседовал **Александр БЫКОВ**, соб. корр. Северный Кавказ
Фото автора

НОВОСТИ РЕГИОНОВ

Поможем водоёмам страны

Эстафета «Речная лента» перешла Дальнему Востоку.

Эта кампания стартовала в центре ПФО, где проводится акция в защиту гибнущих рыб Мещерского озера. В эстафете участвуют общественные экологические организации многих городов России. На завершившемся VII Международном научно-промышленном форуме «Великие реки» бело-голубое полотнище-квилт было передано представителям экологического фонда Амура. В ближайшее время оно отправится на восток, а осенью вернется в Нижний Новгород на конференцию, посвященную российским рекам.

Помощь нужна не только Амуру, но и Волге. Осенью 2004 года прекратилось финансирование из федерального бюджета программы «Возрождение Волги», при выполнении которой снизилось количество промышленных сбросов, сельское хозяйство, промышленность и транспорт стали использовать новые безопасные технологии, а качество воды повысилось. Спасать великую русскую реку экологи намерены на средства 29 регионов Поволжья и внебюджетные поступления. Участники ассоциации «Большая Волга» планируют внести соответствующие законодательные инициативы в свои законодательные собрания. На помощь планируется призвать депутатов Государственной Думы РФ от поволжских регионов.

Александр ШАРШУНОВ
Нижний Новгород

Обмен опытом

Кинологический центр ГУВД Волгоградской области посетили гости.

Техасские полицейские-кинологи посетили центр с просторными вольерами для собак и хорошо оснащенными учебными классами. Здесь продемонстрировали общий курс дрессировки служебных собак, особенности работы лучших кинологов центра, показательное задержание преступника. Особый интерес у техасских полицейских вызвала уверенная работа волгоградских спаниелей, лабрадоров и овчарок по обнаружению закладок с наркотиками, взрывчаткой, огнестрельным оружием в неблагоприятных условиях.

Американским стражам порядка запомнились четвероногие «сотрудники» экспертно-криминалистического центра ГУВД Волгоградской области. Уже несколько лет здесь существует одно из первых в стране отделение исследования запаховых следов человека, его сотрудники с помощью собак-биодетекторов могут найти виновного даже через три года после совершения преступления. Неповторимую улику — запах человека — можно определенным образом законсервировать и хранить долгие месяцы, чтобы сравнить с запахом подозреваемого.

Начальник зонального центра кинологической службы Олег Чернобровкин подарил американским коллегам отличительные знаки российских кинологов, подчеркнув при этом, что теория и методы воспитания служебных собак на берегах Волги и Миссисипи во многом совпадают.

Валерий ЖУРАВЛЁВ
соб. корр. Волгоград

Оленеводство не прекратится

В Эвенкии продолжается весенний отёл важенок.

На сегодня, по данным директора оленеводческого хозяйства «Суриндинское» Виктора Гаюльского, родилось уже 450 оленят. Пока всех новорожденных удалось сохранить. Отел завершится к началу июня, и тогда стада откочуют в горы, на безопасные тундровые пастбища.

Благодаря окружной программе развития оленеводства мероприятия по воспроизводству домашнего оленьего стада в полном объеме финансируются из бюджета округа. В 2003 и 2004 годах Эвенкия закупила стадо оленей в тысячу голов на Ямале. Привезенные важенки легко адаптировались к эвенкийским условиям, и в 2004 году был получен первый приплод от скрещивания ямальских важенок с местными оленями. В этом году оленеводческое племенное хозяйство «Суриндинское» рассчитывает получить не менее 700 голов приплода. По меркам Эвенкии это солидное стадо, которое со временем раздадут по другим поселкам, где наблюдается упадок оленеводства. Однако рост поголовья оленей в регионе позволяет надеяться на возрождение древнейшего промысла эвенков.

Анатолий СТАТЕЙНОВ
соб. корр. Красноярский край

Ещё один праздник

3 сентября – День Победы над Японией.

Идея отмечать 3 сентября День Победы над милитаристской Японией находит новых сторонников. Парламентская ассоциация «Дальний Восток и Забайкалье» поддержала данную инициативу Сахалинской областной Думы. Единогласно принятое на заседании в Хабаровске обращение дальневосточных парламентариев направлено Президенту страны и Правительству. Представители законодательных органов субъектов Федерации российского Дальнего Востока считают необходимым дополнить статью 1 федерального закона о Днях воинской славы новым абзацем — «3 сентября считать Днем Победы над милитаристской Японией и окончания Второй мировой войны».

К предстоящему юбилею в области благоустроены воинские захоронения, учреждена памятная медаль в честь 60-летия освобождения Южного Сахалина и Курильских островов. Сахалинские депутаты призывают учредить федеральную памятную медаль, а также принять постановление Правительства о проведении праздничных мероприятий на территории всей страны. В этом их поддержали коллеги-законодатели из Хабаровского и Приморского краев, Амурской, Магаданской, Камчатской областей и Еврейской автономной области, Корякского автономного округа.

Алексей ХОРОШИЛОВ
соб. корр. Хабаровск

ОБРАЩЕНИЕ ДЕПУТАТА

Дело Рожецкина

АНДРЕЙ АРТЕМЬЕВ

На этой неделе депутат Госдумы Алексей Митрофанов обратился к Комитету по безопасности парламента с предложением рассмотреть ситуацию вокруг уголовного дела в отношении экс-главы LV Finans Леонида Рожецкина, который вместе с другими совладельцами фирмы обвиняется в мошенничестве в особо крупных размерах.

Это уголовное дело было возбуждено Главным управлением внутренних дел Москвы в конце декабря прошлого года по заявлению иностранного гражданина Майкла Норта, представлявшего интересы западной компании IPOC, пострадавшей от деятельности Рожецкина.

Еще в 2001 году LV Finans заключило с фондом IPOC два опционных договора на продажу 25,1 процента акций ОАО «Мегафон». IPOC свои обязательства выполнил, перечислив LV Finans 62 млн. долларов, однако обещанного пакета так и не получил. А в 2003 году Рожецкин продал компанию LV Finans ряду офшорных фирм, представлявших интересы одной из дочек «Альфа-групп» — компании «Альфа-Эко». Среди проданных активов оказалась и фирма «ЦГ-Мобайл», которой принадлежали на тот момент акции «Мегафона». Таким образом, Рожецкин и компания продали акции мобильного оператора дважды, и в конечном итоге они оказались в собственности «Альфа-групп».

IPOC теперь, естественно, требует признать сделку между LV Finans и «Альфа-Эко» незаконной и хочет вернуть акции себе. Конфликт уже получил продолжение в ходе многочисленных судебных разбирательств в международных судах. По одному из договоров Женевский суд, рассмотрев дело в трех инстанциях, уже признал действия Рожецкина мошенничеством. Окончательное решение по второму договору будет вынесено судом Цюриха в сентябре этого года.

С целью добиться справедливости и в России представители фонда обратились в российские правоохранительные органы. В ответ на обращение Майкла Норта было возбуждено уголовное дело в отношении Леонида Рожецкина и его партнеров — Дмитрия Разумова и Кристофа Шалье по факту незаконного приобретения структурами «Альфа-групп» блокирующего пакета акций ОАО «Мегафон» по статье 159 УК РФ (мошенничество, совершенное организованной группой лиц в особо крупных размерах). В качестве свидетеля был вызван также нынешний глава LV Finans Леонид Маевский, который сразу же выехал из России. В спешном порядке стали покидать страну и другие свидетели по делу, а следствие до сих пор не может найти всю документацию по спорным сделкам.

В результате прокуратура Москвы вынуждена была продлить срок предварительного следствия. Но тут она неожиданно столкнулась с противодействием Генеральной прокуратуры. А это в свою очередь уже привлекло внимание депутатов Госдумы.

«У меня есть достоверные сведения о том, что «Альфа-групп» предпринимает серьезные усилия для закрытия уголовного дела в отношении Рожецкина. Это может произойти уже в ближайшие дни», — заявил Алексей Митрофанов. В качестве доказательства депутат приложил к протокольному поручению Комитету Госдумы по безопасности копию официального ответа из Генеральной прокуратуры за подписью заместителя генерального прокурора Николая Савченко. В своем письме Савченко заявляет, что «в настоящее время прокурору города Москвы предложено рассмотреть вопрос о прекращении уголовного дела, а также привлечь к ответственности должностных лиц прокуратуры и органов внутренних дел».

Теперь Алексей Митрофанов хочет, чтобы Комитет Госдумы по безопасности запросил информацию о деле Рожецкина в Генеральной прокуратуре и проинформировал депутатов о правовых основаниях закрытия этого уголовного дела.

ПОДПИСКА

Создаётся рабочая группа

В Совете Федерации будет создана рабочая группа по изучению рынка подписки на периодические издания.

Вчера на заседании Комиссии Совета Федерации по информационной политике было принято решение создать рабочую группу для подробного изучения состояния рынка подписки и работы на этом рынке ФГУП «Почта России». С таким предложением в ходе заседания комиссии выступил помощник министра информационных технологий и связи Александр Киселев. В рабочую группу войдут представители Министерства информационных технологий и связи РФ и Федерального агентства по печати и массовым коммуникациям. Рабочая группа также должна будет определить механизмы улучшения качества работы «Почты России» на рынке подписки на периодику.

Заседание комиссии было посвящено состоянию и вопросам развития национальной системы распространения и доставки подписчикам периодических изданий. Как отметил в ходе своего выступления генеральный директор ФГУП «Почта России» Игорь Сырцов, «услуга по распространению периодических изданий по подписке чрезвычайно важна для «Почты России» и в настоящее время предприятие прилагает все усилия для повышения качества своих услуг».

КРЫША ДЛЯ ЗАЩИТНИКА

Квартира наша в три наката

Окончание. Начало на 1-й стр.

Говоря о государственных жилищных сертификатах, начальник Управления по реализации жилищных программ рассказал, что с 1998-го по 2004 год посредством ГЖС уже обзавелись жильем около 52 тысяч семей военнослужащих. В нынешнем году будет реализовано более шести тысяч ГЖС, которые были выданы в последнем квартале прошлого года. На апрель выделены еще две тысячи сертификатов с суммарным размером субсидий 1,6 миллиарда рублей. Учитывая, что уже создана полная база данных бесквартирных офицеров и ведется жесткий контроль за выдачей сертификатов, сократились возможности различных злоупотреблений. Невысок процент и нереализованных сертификатов — всего 5 процентов, хотя до 2004 года их было процентов 12. Однако пока остаются вопросы по финансовому наполнению ГЖС. Особенно это характерно для Москвы, Санкт-Петербурга и других крупных городов, где очень высока стоимость жилья. В связи с этим для наиболее дорогих регионов введен коэффициент 1,2, и теперь стоимость одного квадратного метра по ГЖС в Москве составляет 13 400 рублей. Впрочем, в 51 регионе страны стоимость квадратного метра по сертификату выше на 10, а то и 20 процентов, чем цена, реально существующая на рынке жилья. При этом генерал Бековицкий отметил, что отрицательно относится к обналичиванию жилищных сертификатов через посредические финансовые структуры, поскольку владелец ГЖС теряет на этом примерно 10 процентов его стоимости.

С помощью вовлечения в хозяйственный оборот имущества Министерства обороны будет получено еще порядка шести тысяч квартир. На законных основаниях инвесторам передаются земельные участки, объекты недвижимости, которые не нужны военному ведомству, а на вырученные средства возводится жилье. По 18 таким проектам уже есть решение, и уже получены квартиры в Тюмени, Казани, Московской области и Санкт-Петербурге. Всего же имеются инвестиционные проекты на 23 тысячи квартир. Таким образом, создан перспективный запас на четыре года, в каждый из которых можно получать приблизительно по шесть тысяч квартир.

По словам Михаила Бековицкого, полностью решить квартирный вопрос в армии к 2015 году можно будет лишь в том случае, если ежегодно на постоянное жительство станет заселяться по 21 тысяче квартир, по восемь тысяч будет отдано под служебное жилье, а через ГЖС приобретаться военнослужащими по 4,3 тысячи квартир.

МНЕНИЕ ЗАКОНОДАТЕЛЯ

ВАСИЛИЙ КЛЮЧЕНОК
первый заместитель председателя Комитета Совета Федерации по обороне и безопасности

— Жилье — одна из важнейших социальных проблем в армии. Она напрямую влияет и на состояние боеготовности Вооруженных сил, и на престиж армейской службы. Если ГЖС и система получения жилья с помощью ипотеки будут эффективно работать, то положение выправится. Но лично у меня нет уверенности в том, что ситуация будет решена на сто процентов. Дело в том, что еще предстоит серьезное реформирование Вооруженных сил, в котором бытовое обеспечение будет играть куда более значимую роль. Второе: без серьезнейшего отношения государства к служивому человеку в решении этих вопросов мы не сдвинемся с места. Конечно, и законодательство должно быть изменено, потому что сегодня слабо работают законы, обеспечивающие наших военных жильем как во время службы, так и после ее окончания. И последнее — дефицит ресурсных средств. Какие бы шаги Министерство обороны ни предпринимало, но, если оно не получит в достаточной мере денег из федерального бюджета, мы будем топтаться на месте.