СРЕДА ОБИТАНИЯ
Не один десяток лет он выходит с ружьём на полярного волка . . . стр. 14

ПАМЯТНАЯ ДАТА
60 лет назад советский десант высадился на Курилах . . . . . стр. 15

ДАЙДЖЕСТ
«Северная Осетия» – партнёр «Парламентской газеты» . . . . . стр. 16

ЛИЧНЫЙ ВЗГЛЯД
Соединённое Королевство глазами нашего корреспондента . . . . . стр. 18

Выходит с мая 1998г. ЧЕТВЕРГ, 1 сентября, 2005 № 152(1769) www.pnp.ru

СТРАНА МИР

ПАРЛАМЕНТСКАЯ ГАЗЕТА
Издание Федерального Собрания Российской Федерации

НОВОСТИ ДНЯ

В этот день окончилась война

Завтра в Южно-Сахалинске состоятся торжества, посвящённые 60-летию окончания Второй мировой войны.

1 сентября 1945 года советскими войсками была проведена заключительная десантная операция Второй мировой войны — Южно-Курильская. Утром следующего дня на американском линкоре «Миссури» состоялась церемония подписания Акта о капитуляции Японии. С тех пор этот день принято считать датой окончания Второй мировой войны.

По инициативе Центра национальной славы России в Южно-Сахалинске пройдут праздничные мероприятия, в которых примут участие политические и религиозные деятели, депутаты Госдумы и члены Совета Федерации, ветераны — участники дальневосточных событий из разных стран СНГ.

Ольга ИВАНОВА

Продолжение темы на 15-й стр.

СКАЗАНО

Владимир ПУТИН
Президент РФ

Мы обсудили пути развития стратегического сотрудничества России с ЕС и НАТО, рассчитываем, что и здесь Италия будет оказывать содержательную поддержку России в развитии наших партнерских отношений с этими структурами. Москва в целом удовлетворена взаимодействием с Европейским союзом и с Североатлантическим альянсом.

В Багдаде снова погиб журналист

Война в Ираке стала самой кровавой для СМИ.

Во вторник корреспондент телекомпании «Аль-Иракия» Рафид Махмуд ар-Рубаи был застрелен в Багдаде, он стал 67-м журналистом, погибшим в Ираке с начала военной операции в этой стране. А в воскресенье в Багдаде американскими военнослужащими был убит звукооператор агентства «Рейтер» Валеед Халед, его коллега — оператор Хайдер Кадем — ранен. Международная организация «Репортеры без границ» выразила вчера негодование в связи с убийством журналистов и напомнила, что конфликт в Ираке стал самым смертоносным в истории для сотрудников СМИ. В ходе войны во Вьетнаме за 20 лет погибли 63 журналиста.

Марина БРОДСКАЯ

71,85
ДОЛЛАРА

за баррель нефти — новый рекорд цен на Нью-Йоркской товарно-сырьевой бирже.

СТИХИЯ

«Катрина» оказалась буйной

На 80 процентов затоплен расположенный ниже уровня моря самый крупный город Луизианы Новый Орлеан.

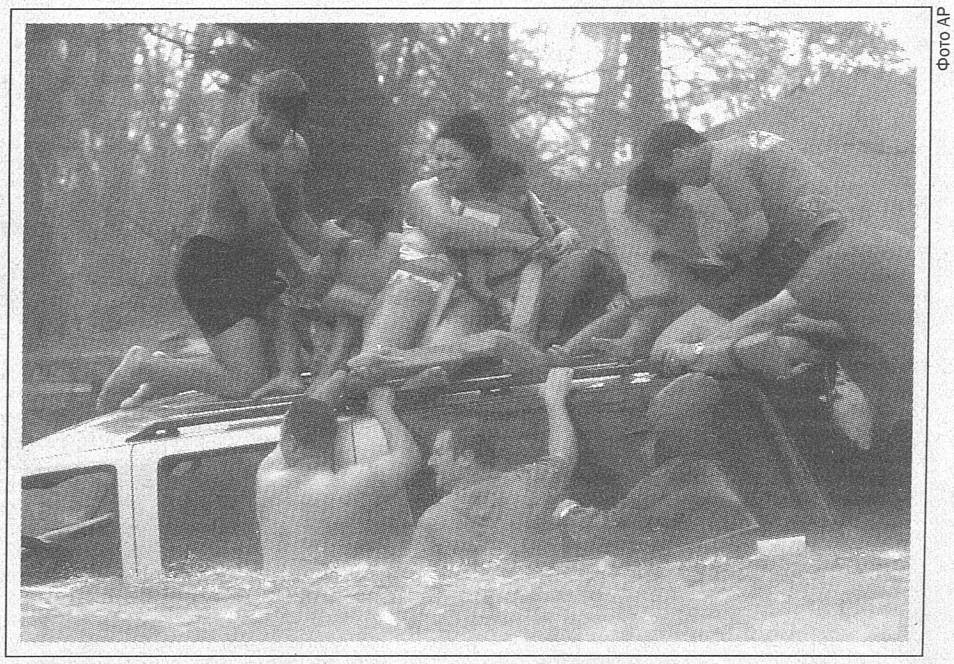

Фото AP

В город вызваны войска национальной гвардии и отряды военной полиции для содействия в поисково-спасательных работах и обеспечения безопасности в районах, где продолжает прибывать вода, а также для борьбы с осаждающими Новый Орлеан мародерами. В самом городе можно видеть десятки тел погибших. Но спасателей пока волнуют живые. Их поиск ведется с воздуха, людей снимают с крыш домов и деревьев. Планируется эвакуировать в безопасные районы и всех укрывшихся от стихии на стадионе «Супердоум».

От имени России помощь американцам предложил Владимир Путин. Вчера он направил президенту США Джорджу Бушу соболезнования в связи с гибелью людей от урагана, который Президент России назвал катастрофой колоссального масштаба.

Экономический урон оценивается в 25 миллиардов долларов.

ГОДОВЩИНА ТРАГЕДИИ

Выучен ли урок Беслана?

МАРИНА БРОДСКАЯ

Год назад боевики захватили школу №1 в городе Беслан Северной Осетии.

Утро 1 сентября 2004 года сразу не было праздничным днем для россиян, и особенно для москвичей. Ведь накануне в столице произошел взрыв около станции метро «Рижская», повлекший многочисленные жертвы. Собирая детей в школу, многие взрослые прислушивались к информации, звучавшей в новостях по радио и ТВ: опознаны тела, приняты меры, усилена охрана… На этом тревожном фоне первое сообщение в 10 утра с Северного Кавказа о захвате школы не выделялось из информационного ряда событий дня.

О том, как разворачивались события в маленьком осетинском городке, помнят все: бесконечные уточнения числа заложников и террористов, попытки переговоров, стрельба, первые сообщения о жертвах. И кровавая развязка 3 сентября.

В результате захвата городской школы №1 1—3 сентября 2004 года в заложниках у террористов оказались более тысячи жителей Беслана. Жертвами теракта стали 318 заложников, в том числе 186 детей. В ходе спасательной операции погибли два сотрудника МЧС, 10 бойцов спецназа России и местный житель.

Год спустя после теракта в Беслане продолжает работу специальная комиссия, созданная Федеральным Собранием, во главе с заместителем Председателя Совета Федерации Александром Торшиным. Идет суд над единственным захваченным террористом Нурпаши Кулаевым. В поисках виновных объединились в комитет матери Беслана, которые завтра должны встретиться с Президентом РФ Владимиром Путиным.

А в самом Беслане готовятся отметить годовщину теракта. В городе пройдут траурные мероприятия. На мемориальном кладбище установлен памятник «Древо скорби» и разбиты клумбы с живыми цветами. У входа в школу установлена памятная стела, представляющая собой две мраморные плиты, по которым струится вода. Родственники погибших уже начали приносить в школу фотографии погибших 3 сентября заложников, их наклеивают на стены спортзала. Там же размещены фотографии спецназовцев, милиционеров и сотрудников МЧС, погибших при штурме школы.

Накануне Правительство РФ выделило дополнительно из резервного фонда 11,6 миллиона рублей в качестве компенсаций гражданам, пострадавшим в результате теракта в Беслане. Однако подобные меры, принимаемые властями всех уровней, не вернут жизни погибших и вряд ли помогут избавить россиян от страха перед новыми террористическими актами.

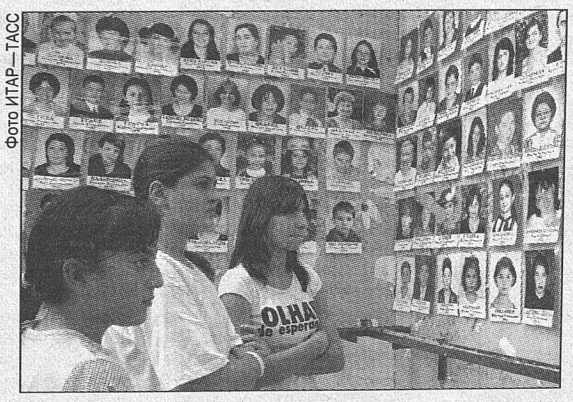

Фото ИТАР—ТАСС

Продолжение темы на 16-й стр.

РЕЙТИНГ

Зарубежные политики в российских СМИ

(с 22 по 28 августа 2005 г.)

№ п/п	ФИО	Кол-во сообщений
1	Джордж БУШ-младший	610
2	Виктор ЮЩЕНКО	605
3	Ариэль ШАРОН	320
4	Нурсултан НАЗАРБАЕВ	294
5	Герхард ШРЁДЕР	256
6	Александр ЛУКАШЕНКО	237
7	Михаил СААКАШВИЛИ	232
8	Юлия ТИМОШЕНКО	231
9	Махмуд АББАС (Абу Мазен)	168
10	Сапармурат НИЯЗОВ	127

Главным событием минувшей недели стал саммит стран СНГ в Казани, на который съехались все лидеры, кроме президента Туркмении **Сапармурата Ниязова**. Позже грузинский президент **Михаил Саакашвили** объявил о решении Туркмении выйти из состава постоянных членов СНГ. Президент США **Джордж Буш** пообещал сохранить американское присутствие на Ближнем Востоке и до конца бороться с терроризмом во имя общемирового блага. У глав правительств Польши, Литвы, Латвии и Украины цели куда скромнее: объединившись против **Александра Лукашенко**, они хотят содействовать демократии в Белоруссии. А президент **Виктор Ющенко**, принявший участие в саммите и в праздновании Дня независимости вместе с премьером **Юлией Тимошенко**, призвал украинцев сохранять демократические ценности.

На прошлой неделе премьер Израиля **Ариэль Шарон** выполнил свое обещание — полностью отдал палестинцам сектор Газа и вывел поселения с Западного берега Иордана, и теперь от главы Палестинской автономии **Махмуда Аббаса** ждут активных действий по разоружению боевиков экстремистских группировок. Тем временем в Казахстане и ФРГ разворачивается предвыборная гонка. И если президент Казахстана **Нурсултан Назарбаев** хочет отложить президентские выборы на следующий год, то канцлер Германии **Герхард Шрёдер** проводит парламентские выборы досрочно.

Компания «Медиалогия» — специально для «ПГ»